



PREFEITURA MUNICIPAL DE ROSÁRIO DA LIMEIRA ESTADO DE MINAS GERAIS

**EDITAL DE LICITAÇÃO
PROCESSO LICITATÓRIO Nº 058/2026
CONCORRÊNCIA Nº 004/2026
FORMA ELETRÔNICA**

O Município de Rosário da Limeira, estado de Minas Gerais, inscrito no Cadastro Nacional de Pessoas Jurídicas - CNPJ sob o nº 01.616.837/0001-22, sediado à Praça Nossa Senhora de Fátima, nº 232, Bairro Centro, através da Secretaria Municipal de Esporte, Cultura e Lazer, torna a público a abertura do Processo Licitatório em epígrafe, adotando-se como:

FUNDAMENTAÇÃO LEGAL: Lei Federal nº 14.133/2021, Leis Complementares nº 123/2006 e 147/2014, Decreto Municipal e demais condições fixadas neste instrumento.

CRITÉRIO DE JULGAMENTO: Menor Preço Global

MODO DE DISPUTA: Aberto e Fechado

SISTEMA DE REGISTRO DE PREÇOS: Não

FASE DE HABILITAÇÃO ANTECEDE AS FASES DE APRESENTAÇÃO DE PROPOSTAS E LANCES E DE JULGAMENTO: Sim

REGIME DE EXECUÇÃO: Empreitada por preço global

A realização da sessão pública eletrônica ocorrerá da seguinte forma:

DATA DA SESSÃO PÚBLICA ELETRÔNICA: 07/05/2026

HORÁRIO DA SESSÃO PÚBLICA ELETRÔNICA: 09h00min

LOCAL DA SESSÃO PÚBLICA ELETRÔNICA: www.ammlicita.org.br

REFERÊNCIA DE TEMPO: Horário de Brasília

Observações:

O licitante responsabiliza-se exclusiva e formalmente pelas transações efetuadas em seu nome, assume como firmes e verdadeiras suas propostas e seus lances, inclusive os atos praticados diretamente ou por seu representante, excluída a responsabilidade do provedor do sistema ou do órgão promotor da licitação por eventuais danos decorrentes de uso indevido das credenciais de acesso, ainda que por terceiros. É de responsabilidade do cadastrado conferir a exatidão dos seus dados cadastrais na plataforma e mantê-los atualizados junto aos órgãos responsáveis pela informação, devendo proceder, imediatamente, à correção ou à alteração dos registros tão logo identifique incorreção ou aqueles que se tornem desatualizados.

1- OBJETO

1.1. Constitui objeto da presente licitação a **Contratação de empresa para realização de obra de Construção do Parque de Eventos, conforme especificações constantes nos documentos de engenharia em anexo, em atendimento às necessidades da Secretaria Municipal de Esporte, Cultura e Lazer de Rosário da Limeira -MG, nos Termos do Contrato de Repasse nº 987778/2025.**



PREFEITURA MUNICIPAL DE ROSÁRIO DA LIMEIRA ESTADO DE MINAS GERAIS

1.2. A despesa com a contratação dos serviços objeto deste certame, está estimada no valor global de R\$ 1.079.818,36 (Um milhão e setenta e nove mil, oitocentos e dezoito reais e trinta e seis centavos), conforme os orçamentos estimativos dispostos nas planilhas orçamentárias de custos, integrantes deste instrumento, sendo este o preço máximo aceitável para o presente certame, ressalta-se que, as empresas que cotarem preço acima serão automaticamente desclassificadas.

1.3. Os valores decorrentes da presente contratação serão suportados com recursos oriundos do do Contrato de Repasse nº 987778/2025, firmado entre o Município de Rosário da Limeira e a União Federal, por intermédio do Ministério do Turismo, representado pela Caixa Econômica Federal.

2- DA PARTICIPAÇÃO NA LICITAÇÃO

2.1. Poderão participar desta licitação as Pessoas Jurídicas, do ramo pertinente ao objeto licitado que atendam todas as condições estabelecidas neste instrumento convocatório e se encontrem devidamente cadastradas na plataforma eletrônica AMM LICITA.

2.1.1. O cadastro na plataforma eletrônica poderá ser realizado através do endereço www.ammlicita.org.br.

2.2. Não poderão participar da licitação:

I - Autor do anteprojeto, do projeto básico ou do projeto executivo, pessoa física ou jurídica, quando a licitação versar sobre obra, serviços ou fornecimento de bens a ele relacionados;

II - Empresa, isoladamente ou em consórcio, responsável pela elaboração do projeto básico ou do projeto executivo, ou empresa da qual o autor do projeto seja dirigente, gerente, controlador, acionista ou detentor de mais de 5% (cinco por cento) do capital com direito a voto, responsável técnico ou subcontratado, quando a licitação versar sobre obra, serviços ou fornecimento de bens a ela necessários;

III - Pessoa física ou jurídica que se encontre, ao tempo da licitação, impossibilitada de participar da licitação em decorrência de sanção que lhe foi imposta;

IV - Aquele que mantenha vínculo de natureza técnica, comercial, econômica, financeira, trabalhista ou civil com dirigente do órgão ou entidade contratante ou com agente público que desempenhe função na licitação ou atue na fiscalização ou na gestão do contrato, ou que deles seja cônjuge, companheiro ou parente em linha reta, colateral ou por afinidade, até o terceiro grau, devendo essa proibição constar expressamente do edital de licitação;

V - Empresas controladoras, controladas ou coligadas, nos termos da Lei nº 6.404, de 15 de dezembro de 1976, concorrendo entre si;

VI - Pessoa física ou jurídica que, nos 5 (cinco) anos anteriores à divulgação do edital, tenha sido condenada judicialmente, com trânsito em julgado, por exploração de trabalho infantil, por submissão de trabalhadores a condições análogas às de escravo ou por contratação de adolescentes nos casos vedados pela legislação trabalhista;

2.2.1. O impedimento de que trata o inciso III será também aplicado ao licitante que atue em substituição a outra pessoa, física ou jurídica, com o intuito de burlar a efetividade da sanção a ela aplicada, inclusive a sua controladora, controlada ou coligada, desde que devidamente comprovado o ilícito ou a utilização fraudulenta da personalidade jurídica do licitante.

2.2.2. A critério da Administração e exclusivamente a seu serviço, o autor dos projetos e a empresa a que se referem os incisos I e II poderão participar no apoio das atividades de



PREFEITURA MUNICIPAL DE ROSÁRIO DA LIMEIRA ESTADO DE MINAS GERAIS

planejamento da contratação, de execução da licitação ou de gestão do contrato, desde que sob supervisão exclusiva de agentes públicos do órgão ou entidade.

2.2.3. Equiparam-se aos autores do projeto as empresas integrantes do mesmo grupo econômico.

3- DOS BENEFÍCIOS PARA MICROEMPRESAS OU EMPRESAS DE PEQUENO PORTE

3.1. A obtenção dos benefícios aplicáveis às Microempresas - ME ou Empresas de Pequeno Porte - EPP, previstos nos Arts. 42 ao 49 da Lei Complementar nº 123/06, está condicionada àquelas que, no ano-calendário de realização da licitação, ainda não tenham celebrado contratos com a Administração Pública cujos valores somados extrapolem a receita bruta máxima admitida para fins de enquadramento como Empresa de Pequeno Porte - EPP.

3.1.1. Nas contratações com prazo de vigência superior a 01 (um) ano, será considerado o valor anual do contrato para aplicação dos limites previstos.

3.1.2. Caso o licitante não esteja enquadrado como Microempresa-ME ou Empresa de Pequeno Porte - EPP, perderá os benefícios obtidos e poderá sofrer as sanções previstas neste instrumento convocatório e na legislação vigente.

3.2. Conforme Art. 18-E § 3º da Lei Complementar nº 123/06, o Microempreendedor Individual-MEI é uma modalidade de Microempresa - ME.

3.3. Com fulcro no §3º do Art. 48 da Lei Complementar nº 123/06, será estabelecida a prioridade de contratação para as Microempresas -ME ou Empresas de Pequeno Porte - EPP, sediadas no Município de Rosário da Limeira-MG.

3.3.1. A prioridade de contratação será concedida até o limite de 10% (dez por cento) do melhor preço válido obtido ao final da fase de lances.

3.3.2. Após a fase de lances o sistema classificará automaticamente como vencedora a Microempresa ou Empresa de Pequeno Porte que estiver sediada no Município de Rosário da Limeira-MG e possua o menor valor final dentro da margem de 10% (dez por cento) citada no item 3.3.1.

4- DA APRESENTAÇÃO DA PROPOSTA E DOCUMENTOS DE HABILITAÇÃO

4.1. Na presente licitação haverá inversão das fases, momento em que a fase de habilitação antecederá as fases de apresentação de propostas e lances e de julgamento.

4.1.1. Os licitantes deverão apresentar concomitantemente os documentos de habilitação previstos no instrumento convocatório com a respectiva proposta.

4.2. Os licitantes encaminharão, exclusivamente por meio do sistema eletrônico, a proposta com o preço, até a data e o horário estabelecidos para abertura da sessão pública.

4.3. No cadastramento da proposta inicial, o licitante declarará, em campo próprio do sistema que:

I- Não incorre nas condições impeditivas do art. 14 da Lei Federal nº 14.133/21;

II- Que atende os requisitos de habilitação, conforme disposto no art. 63, inciso I, da Lei Federal nº 14.133/21;

III- Que cumpre as exigências de reserva de cargos para pessoa com deficiência e para reabilitado da Previdência Social, previstas em lei e em outras normas específicas, conforme



PREFEITURA MUNICIPAL DE ROSÁRIO DA LIMEIRA ESTADO DE MINAS GERAIS

art. 63, inciso IV, da Lei Federal nº 14.133/21;

IV- Que a proposta apresentada para essa licitação está em conformidade com as exigências do instrumento convocatório e se responsabiliza pela veracidade e autenticidade dos documentos apresentados;

V- Que a proposta econômica compreende a integralidade dos custos para atendimento dos direitos trabalhistas assegurados na Constituição Federal, nas leis trabalhistas, nas normas infralegais, nas convenções coletivas de trabalho e nos termos de ajustamento de conduta vigentes na data da entrega da proposta, conforme art. 63 § 1º da Lei Federal nº 14.133/21;

VI- Que está ciente do edital e concorda com as condições locais para cumprimento das obrigações objeto da licitação, conforme o art. 67, inciso VI, da Lei Federal nº 14.133/21;

VII- Para fins do disposto no inciso VI, do art. 68, da Lei nº 14.133/21, que não emprega menor de 18 (dezoito) anos em trabalho noturno, perigoso ou insalubre e não emprega menor de 16 (dezesseis) anos, salvo menor a partir dos 14 (quatorze) anos, na condição de aprendiz, nos termos do inciso XXXIII, do art. 7º, da Constituição Federal;

VIII- Para os devidos fins legais, sem prejuízo das sanções e multas previstas neste ato convocatório, estar enquadrado como ME/EPP/Cooperativa, conforme a Lei Complementar nº 123/06, cujos termos declaro conhecer na íntegra, estando apto portando, a exercer o direito de preferência.

IX- Declaro que não possuo, em minha cadeia produtiva, empregados executando trabalho degradante ou forçado, observando o disposto nos incisos III e IV do art. 1º e no inciso III do art. 5º da Constituição Federal/88.

4.3.1. A falsidade da declaração sujeitará o licitante às sanções previstas neste edital, bem como àquelas previstas na Lei Federal nº 14.133/2021.

4.3.2. Ao firmar a declaração constante no item VIII, o licitante declara simultaneamente que ainda não celebrou contratos nas condições estabelecidas no item 3.1 independentemente de transcrição.

4.4. Não haverá ordem de classificação na etapa de apresentação da proposta e dos documentos de habilitação pelo licitante, o que ocorrerá somente após os procedimentos de abertura da sessão pública.

4.5. Serão disponibilizados para acesso público os documentos que compõem a proposta dos licitantes convocados para apresentação de propostas, após a fase de envio de lances.

4.6. Caberá ao licitante interessado em participar da licitação, acompanhar as operações no sistema eletrônico durante o processo licitatório e se responsabilizar pelo ônus decorrente da perda de negócios diante da inobservância de mensagens emitidas pela Administração ou de sua desconexão.

4.7. O licitante deverá comunicar imediatamente ao provedor do sistema qualquer acontecimento que possa comprometer o sigilo ou a segurança, para imediato bloqueio de acesso.

4.8. Juntamente com a apresentação dos documentos de habilitação será exigida a comprovação do recolhimento de quantia a título de garantia de proposta como requisito de pré-habilitação, no valor correspondente a 1% (um por cento) do valor total estimado para contratação.



PREFEITURA MUNICIPAL DE ROSÁRIO DA LIMEIRA ESTADO DE MINAS GERAIS

4.8.1. A garantia de proposta poderá ser prestada nas seguintes modalidades:

I - Caução em dinheiro ou em títulos da dívida pública emitidos sob a forma escritural, mediante registro em sistema centralizado de liquidação e de custódia autorizado pelo Banco Central do Brasil, e avaliados por seus valores econômicos, conforme definido pelo Ministério da Economia;

II - Seguro-Garantia;

III - Fiança bancária emitida por banco ou instituição financeira devidamente autorizada a operar no País pelo Banco Central do Brasil.

4.8.2. A garantia de proposta será devolvida aos licitantes no prazo de 10 (dez) dias úteis, contado da assinatura do contrato ou da data em que for declarada fracassada a licitação.

4.8.3. Implicará em execução do valor integral da garantia da proposta a recusa em assinar o contrato ou a não apresentação dos documentos para a contratação, sem prejuízo as demais sanções cabíveis.

4.8.4. Se o licitante deixar de apresentar a garantia, configurar-se-á a ausência de requisito de participação, sua proposta será desclassificada e o licitante não poderá participar do certame.

4.8.5. A exigência estabelecida neste tópico encontra respaldo legal no Art. 58 da Lei Federal nº 14.133/2021 e visa garantir o cumprimento dos compromissos assumidos pelos licitantes durante a apresentação de suas propostas no certame.

4.8.6. Caso o licitante opte pela realização de caução em dinheiro a quantia deverá ser depositada na Conta Corrente em nome da Prefeitura Municipal de Rosário da Limeira-MG, a ser informada pela Secretaria Municipal de Finanças, através do Telefone: (32) 08000321263.

5- DO PREENCHIMENTO DA PROPOSTA

5.1. O licitante deverá enviar sua proposta mediante o preenchimento, no sistema eletrônico, dos seguintes campos:

I- VALOR UNITÁRIO

II- VALOR TOTAL

III- DESCRIÇÃO DO OBJETO

5.2. Todas as especificações do objeto contidas na proposta vinculam o licitante.

5.3. Nos valores propostos estarão inclusos todos os custos operacionais, encargos previdenciários, trabalhistas, tributários, comerciais e quaisquer outros que incidam direta ou indiretamente na execução do objeto.

5.4. Os preços ofertados, tanto na proposta inicial, quanto na etapa de lances, serão de exclusiva responsabilidade do licitante, não lhe assistindo o direito de pleitear qualquer alteração, sob alegação de erro, omissão ou qualquer outro pretexto.

5.5. A apresentação das propostas implica obrigatoriedade do cumprimento das disposições nelas contidas, em conformidade com o que dispõe o Termo de Referência/Projeto Básico, assumindo o proponente o compromisso de executar o objeto licitado nos seus termos, bem como de fornecer os materiais, equipamentos, ferramentas e utensílios necessários, em quantidades e qualidades adequadas à perfeita execução contratual, promovendo, quando requerido, sua substituição.

5.8. O prazo de validade da proposta não será inferior a 60 (sessenta) dias, a contar da data de



PREFEITURA MUNICIPAL DE ROSÁRIO DA LIMEIRA ESTADO DE MINAS GERAIS

sua apresentação.

5.9. O licitante não poderá oferecer proposta em quantitativo inferior ao máximo previsto no Termo de Referência/Projeto Básico.

6- DA ABERTURA DA SESSÃO, CLASSIFICAÇÃO DAS PROPOSTAS E FORMULAÇÃO DE LANCES

6.1. A abertura da presente licitação dar-se-á automaticamente em sessão pública, por meio de sistema eletrônico, na data, horário e local indicados no preâmbulo deste edital.

6.2. Os licitantes poderão retirar ou substituir a proposta ou os documentos de habilitação, quando for o caso, anteriormente inseridos no sistema, até a abertura da sessão pública.

6.2.1. Será desclassificada a proposta que identifique o licitante.

6.2.2. A desclassificação será sempre fundamentada e registrada no sistema, com acompanhamento em tempo real por todos os participantes.

6.2.3. A não desclassificação da proposta não impede o seu julgamento definitivo em sentido contrário, levado a efeito na fase de aceitação.

6.3. O sistema ordenará automaticamente as propostas classificadas, sendo que somente estas participarão da fase de lances.

6.4. O sistema disponibilizará campo próprio chat para troca de mensagens entre o Agente de Contratação e os licitantes.

6.5. Iniciada a etapa competitiva, os licitantes deverão encaminhar lances exclusivamente por meio de sistema eletrônico, sendo imediatamente informados do seu recebimento e do valor consignado no registro.

6.6. O lance deverá ser ofertado pelo **VALOR GLOBAL**.

6.6.1. O intervalo mínimo de lances corresponde a **R\$1,00 (um real)**.

6.7. Os licitantes poderão oferecer lances sucessivos, observando o horário fixado para abertura da sessão e as regras estabelecidas no Edital.

6.8. O licitante somente poderá oferecer lance de valor inferior ao último **por ele** ofertado e registrado pelo sistema.

6.9. O licitante poderá solicitar a exclusão do lance no momento da disputa, na hipótese de lances apresentados de forma inconsistente ou inexecutável, cabendo ao Agente de Contratação autorizar a exclusão ou indeferir a solicitação.

6.10. O procedimento seguirá de acordo com o modo de disputa adotado.

6.11. O presente certame utilizará o modo de disputa "**aberto e fechado**", os licitantes apresentarão lances públicos e sucessivos, com lance final e fechado.

6.11.1. A etapa de lances da sessão pública terá duração inicial de quinze minutos. Após esse prazo, o sistema encaminhará aviso de fechamento iminente dos lances, após o que



PREFEITURA MUNICIPAL DE ROSÁRIO DA LIMEIRA ESTADO DE MINAS GERAIS

transcorrerá o período de tempo de até dez minutos, aleatoriamente determinado, findo o qual será automaticamente encerrada a recepção de lances.

6.11.2. Encerrado o prazo previsto no subitem anterior, o sistema abrirá oportunidade para que o autor da oferta de valor mais baixo e os das ofertas com preços até 10% (dez por cento) superiores àquela possam ofertar um lance final e fechado em até cinco minutos, o qual será sigiloso até o encerramento deste prazo.

6.11.3. No procedimento de que trata o subitem supra, o licitante poderá optar por manter o seu último lance da etapa aberta, ou por ofertar melhor lance.

6.11.4. Não havendo pelo menos três ofertas nas condições definidas neste item, poderão os autores dos melhores lances subsequentes, na ordem de classificação, até o máximo de três, oferecer um lance final e fechado em até cinco minutos, o qual será sigiloso até o encerramento deste prazo.

6.11.5. Após o término dos prazos estabelecidos nos itens anteriores, o sistema ordenará e divulgará os lances segundo a ordem crescente de valores.

6.12. Após o término dos prazos estabelecidos nos subitens anteriores, o sistema ordenará e divulgará os lances segundo a ordem crescente de valores.

6.13. Não serão aceitos dois ou mais lances de mesmo valor, prevalecendo aquele que for recebido e registrado primeiro.

6.14. Durante o transcurso da sessão pública, os licitantes serão informados, em tempo real, do valor do menor lance registrado, vedada a identificação do licitante.

6.15. No caso de desconexão com o Agente de Contratação, no decorrer da etapa competitiva do Concorrência, o sistema eletrônico poderá permanecer acessível aos licitantes para a recepção dos lances.

6.16. Quando a desconexão do sistema eletrônico para o Agente de Contratação persistir por tempo superior a 10 (dez) minutos, a sessão pública será suspensa e reiniciada somente após decorridas 24 (vinte e quatro horas) da comunicação do fato pelo Agente de Contratação aos participantes, no sítio eletrônico utilizado para divulgação.

6.17. Caso o licitante não apresente lances, concorrerá com o valor de sua proposta.

6.18. Uma vez encerrada a etapa de lances, será verificado o porte da entidade empresarial. O sistema identificará em coluna própria as microempresas e empresas de pequeno porte participantes, procedendo à comparação com os valores da primeira colocada, se esta for empresa de maior porte, assim como das demais classificadas, para o fim de aplicar-se o disposto nos arts. 44 e 45 da Lei Complementar nº 123/06

6.18.1. Nessas condições, as propostas de Microempreendedores Individuais -MEI, Microempresas - ME e Empresas de Pequeno Porte - EPP, que se encontrarem na faixa de até 10% (dez por cento) acima da melhor proposta ou melhor lance, ou, abaixo do maior desconto percentual, conforme o caso, serão consideradas empatadas com a primeira colocada.

6.18.2. A melhor classificada nos termos do subitem anterior terá o direito de encaminhar uma última oferta para desempate, obrigatoriamente em valor inferior ao da primeira colocada, no prazo de 5 (cinco) minutos controlados pelo sistema, contados após a comunicação automática



PREFEITURA MUNICIPAL DE ROSÁRIO DA LIMEIRA ESTADO DE MINAS GERAIS

para tanto.

6.18.3. Caso a microempresa ou a empresa de pequeno porte melhor classificada desista ou não se manifeste no prazo estabelecido, serão convocadas as demais licitantes, enquadradas como microempresa ou empresa de pequeno porte, que se encontrem naquele intervalo de 10% (dez por cento), na ordem de classificação, para o exercício do mesmo direito, no prazo estabelecido no subitem anterior.

6.18.4. No caso de equivalência dos valores apresentados pelas microempresas e empresas de pequeno porte que se encontrem nos intervalos estabelecidos nos subitens anteriores, será realizado sorteio entre elas para que se identifique aquela que primeiro poderá apresentar melhor oferta.

6.19. Só poderá haver empate entre propostas iguais (não seguidas de lances).

6.19.1. Havendo eventual empate entre propostas ou lances, o critério de desempate será aquele previsto no art. 60 da Lei nº 14.133, de 2021, nesta ordem:

I- Disputa final, hipótese em que os licitantes empatados poderão apresentar nova proposta em ato contínuo à classificação;

II- Avaliação do desempenho contratual prévio dos licitantes, para a qual deverão preferencialmente ser utilizados registros cadastrais para efeito de atesto de cumprimento de obrigações previstos nesta Lei;

III- Desenvolvimento pelo licitante de ações de equidade entre homens e mulheres no ambiente de trabalho, conforme regulamento;

IV- Desenvolvimento pelo licitante de programa de integridade, conforme orientações dos órgãos de controle.

6.19.2. Persistindo o empate, será assegurada preferência, sucessivamente, aos bens e serviços produzidos ou prestados por:

I- Empresas estabelecidas no território do Estado de Minas Gerais;

II- Empresas brasileiras;

III- Empresas que invistam em pesquisa e no desenvolvimento de tecnologia no País;

IV- Empresas que comprovem a prática de mitigação, nos termos da Lei nº 12.187, de 29 de dezembro de 2009.

6.20. Encerrada a etapa de envio de lances da sessão pública o Agente de Contratação poderá negociar condições mais vantajosas com o licitante vencedor.

6.20.1. A negociação poderá ser feita com os demais licitantes, segundo a ordem de classificação inicialmente estabelecida, quando o primeiro colocado, mesmo após a negociação, for desclassificado em razão de sua proposta permanecer acima do preço máximo definido pela Administração.

6.20.2. A negociação será realizada por meio do sistema, podendo ser acompanhada pelos demais licitantes.

6.20.3. O resultado da negociação será divulgado a todos os licitantes e anexado aos autos do processo licitatório

6.20.4. A PROPOSTA FINAL do licitante declarado vencedor será atualizada automaticamente pelo sistema de Concorrência eletrônico.

6.20.4.1. Quando houver mais de um item por lote, o sistema fará a divisão dos valores entre os itens de forma proporcional. Excepcionalmente, quando não for possível matematicamente a divisão dos valores de forma proporcional, deverá o fornecedor atualizar sua proposta no prazo máximo de 02 (duas) horas, ou, em outro prazo determinado pelo Agente de Contratação.



PREFEITURA MUNICIPAL DE ROSÁRIO DA LIMEIRA ESTADO DE MINAS GERAIS

6.20.5. É facultado ao Agente de Contratação prorrogar o prazo estabelecido, a partir de solicitação fundamentada feita no chat pelo licitante, antes de findar o prazo.

6.21. Após a negociação do preço, o Agente de Contratação iniciará a fase de aceitação e julgamento da proposta.

7- DA FASE DE JULGAMENTO

7.1. Encerrada a etapa de negociação, o Agente de Contratação verificará se o licitante provisoriamente classificado em primeiro lugar atende às condições de participação no certame, conforme previsto no art. 14 da Lei nº 14.133/2021, legislação correlata e no instrumento convocatório, especialmente quanto à existência de sanção que impeça a participação no certame ou a futura contratação, mediante a consulta aos seguintes cadastros:

a) Cadastro Nacional de Empresas Inidôneas e Suspensas - CEIS, mantido pela Controladoria-Geral da União, e

b) Cadastro Nacional de Empresas Punidas - CNEP, mantido pela Controladoria-Geral da União

7.1.1. A consulta aos cadastros será realizada em nome da empresa licitante e também de seu sócio majoritário, por força da vedação de que trata o artigo 12 da Lei nº 8.429, de 1992.

7.2. Caso conste na Consulta de Situação do licitante a existência de Ocorrências Impeditivas Indiretas, o Agente de Contratação diligenciará para verificar se houve fraude por parte das empresas apontadas no Relatório de Ocorrências Impeditivas Indiretas.

7.2.1. A tentativa de burla será verificada por meio dos vínculos societários, linhas de fornecimento similares, dentre outros.

7.2.2. O licitante será convocado para manifestação previamente a uma eventual desclassificação.

7.2.3. Constatada a existência de sanção, o licitante será reputado inabilitado, por falta de condição de participação.

7.3. Caso o licitante provisoriamente classificado em primeiro lugar tenha se utilizado de algum tratamento favorecido aos Microempreendedores Individuais - MEI, Microempresas - ME ou Empresas de Pequeno Porte - EPP, o Agente de Contratação verificará se faz jus ao benefício.

7.4. Verificadas as condições de participação e de utilização do tratamento favorecido, o Agente de Contratação examinará a proposta classificada em primeiro lugar quanto à adequação ao objeto e à compatibilidade do preço em relação ao máximo estipulado para contratação neste Edital e em seus anexos.

7.5. Será desclassificada a proposta vencedora que:

I- Contiver vícios insanáveis;

II- Não obedecer às especificações técnicas contidas no Termo de Referência/Projeto Básico;

III- Apresentar preços inexequíveis ou permanecerem acima do preço máximo definido para a contratação, **vide item 1.2.** ;

IV- Não tiverem sua exequibilidade demonstrada, quando exigido pela Administração;

V- Apresentar desconformidade com quaisquer outras exigências deste Edital ou seus anexos, desde que insanável.

7.7. A análise de exequibilidade e sobrepreço considerará o seguinte:



PREFEITURA MUNICIPAL DE ROSÁRIO DA LIMEIRA ESTADO DE MINAS GERAIS

7.7.1. A caracterização do sobrepreço se dará pela superação do valor global estimado e pela superação dos custos unitários, conforme planilha anexa ao edital:

7.7.2. Serão consideradas inexequíveis as propostas cujos valores forem inferiores a 75% (setenta e cinco por cento) do valor orçado pela Administração, independentemente do regime de execução.

7.7.3. Será exigida garantia adicional do licitante vencedor cuja proposta for inferior a 85% (oitenta e cinco por cento) do valor orçado pela Administração, equivalente à diferença entre este último e o valor da proposta, sem prejuízo das demais garantias exigíveis de acordo com a Lei, conforme disposto no § 5º do Art. 59.

7.7.3.1. Serão admitidas as garantias nas seguintes modalidades:

I- Caução em dinheiro ou em títulos da dívida pública emitidos sob a forma escritural, mediante registro em sistema centralizado de liquidação e de custódia autorizado pelo Banco Central do Brasil, e avaliados por seus valores econômicos, conforme definido pelo Ministério da Economia;

II - Seguro-garantia;

III - Fiança bancária emitida por banco ou instituição financeira devidamente autorizada a operar no País pelo Banco Central do Brasil.

7.7.4. Se houver indícios de inexequibilidade da proposta de preço, ou em caso da necessidade de esclarecimentos complementares, poderão ser efetuadas diligências, para que a empresa comprove a exequibilidade da proposta.

7.7.5. O licitante vencedor será convocado a apresentar à Administração, por meio eletrônico, as planilhas com indicação dos quantitativos e dos custos unitários, seguindo o modelo elaborado pela Administração, bem como com detalhamento das Bonificações e Despesas Indiretas (BDI) e dos Encargos Sociais (ES), com os respectivos valores adequados ao valor final da proposta vencedora.

7.7.5.1. O licitante vencedor terá o prazo de 24 (vinte e quatro) horas para apresentar suas planilhas, devidamente assinadas por seu responsável técnico.

7.8. Erros no preenchimento da proposta ou planilhas não constituem motivo para sua desclassificação. O documento poderá ser ajustado pelo fornecedor, no prazo indicado através do sistema, desde que não haja alteração do preço.

7.8.1. O ajuste de que trata este dispositivo se limita a sanar erros ou falhas que não alterem a substância das propostas;

7.9. O licitante que estiver mais bem colocado na disputa deverá apresentar à Administração, por meio eletrônico, Planilha orçamentária, Cronograma físico financeiro e Composição do BDI, conforme modelo de planilha elaborada pela Administração, para efeito de avaliação de exequibilidade e execução contratual.

7.9.1. O agente de contratação disponibilizará o tempo através do chat para o envio dos documentos, podendo este ser dilatado com o licitante solicite.

8- DA FASE DE HABILITAÇÃO

8.1. Os licitantes encaminharão, concomitantemente com as propostas e exclusivamente por meio do sistema, os seguintes documentos para fins de habilitação:

8.1.1. REGULARIDADE JURÍDICA

I- **Empresário individual:** inscrição no Registro Público de Empresas Mercantis, a cargo da



PREFEITURA MUNICIPAL DE ROSÁRIO DA LIMEIRA ESTADO DE MINAS GERAIS

Junta Comercial da respectiva sede;

II- Microempreendedor Individual - MEI: Certificado da Condição de Microempreendedor Individual - CCMEI, cuja aceitação ficará condicionada à verificação da autenticidade no sítio <https://www.gov.br/empresas-e-negocios/pt-br/empreendedor>;

III- Sociedade empresária, sociedade limitada unipessoal - SLU ou sociedade identificada como empresa individual de responsabilidade limitada - EIRELI: inscrição do ato constitutivo, estatuto ou contrato social no Registro Público de Empresas Mercantis, a cargo da Junta Comercial da respectiva sede, acompanhada de documento comprobatório de seus administradores;

IV- Sociedade empresária estrangeira: portaria de autorização de funcionamento no Brasil, publicada no Diário Oficial da União e arquivada na Junta Comercial da unidade federativa onde se localizar a filial, agência, sucursal ou estabelecimento, a qual será considerada como sua sede, conforme Instrução Normativa DREI/ME n.º 77, de 18 de março de 2020.

V- Sociedade simples: inscrição do ato constitutivo no Registro Civil de Pessoas Jurídicas do local de sua sede, acompanhada de documento comprobatório de seus administradores;

VI- Filial, sucursal ou agência de sociedade simples ou empresária: inscrição do ato constitutivo da filial, sucursal ou agência da sociedade simples ou empresária, respectivamente, no Registro Civil das Pessoas Jurídicas ou no Registro Público de Empresas Mercantis onde opera, com averbação no Registro onde tem sede a matriz.

VII- Sociedade cooperativa: ata de fundação e estatuto social, com a ata da assembleia que o aprovou, devidamente arquivado na Junta Comercial ou inscrito no Registro Civil das Pessoas Jurídicas da respectiva sede, além do registro de que trata o art. 107 da Lei nº 5.764, de 16 de dezembro 1971.

8.1.2. REGULARIDADE FISCAL, SOCIAL E TRABALHISTA

I - Prova de inscrição no Cadastro Nacional da Pessoa Jurídica (CNPJ)

II - Inscrição no cadastro de contribuintes estadual ou municipal, se houver, relativo ao domicílio ou sede do licitante, pertinente ao seu ramo de atividade e compatível com o objeto contratual;

III - Prova de regularidade para com a FAZENDA FEDERAL e a SEGURIDADE SOCIAL, mediante apresentação de Certidão Conjunta de Débitos Relativos a Tributos Federais e à Dívida Ativa da União, emitida pela Secretaria da Receita Federal do Brasil ou pela Procuradoria-Geral da Fazenda Nacional;

IV - Prova de regularidade para com a FAZENDA ESTADUAL do domicílio ou sede do licitante, mediante apresentação de certidão emitida pela Secretaria competente do Estado;

V - Prova de regularidade para com a FAZENDA MUNICIPAL do domicílio ou sede do licitante;

VI - Certidão de Regularidade perante o FUNDO DE GARANTIA DO TEMPO DE SERVIÇO - FGTS, ou expedida pelo site próprio (via Internet), conforme legislação em vigor;

VI - Prova de inexistência de débitos inadimplidos perante a JUSTIÇA DO TRABALHO, mediante a apresentação de certidão negativa ou certidão positiva com efeito de negativa, nos termos do Título VII-A da Consolidação das Leis do Trabalho, aprovada pelo Decreto-Lei nº 5.452, de 1º de maio de 1943;

VII- Declaração que não emprega menor de 18 (dezoito) anos em trabalho noturno, perigoso ou insalubre e não emprego menor de 16 (dezesesseis) anos, salvo menor, a partir dos 14 (quatorze) anos, na condição de aprendiz, nos termos do inciso XXXIII, do art. 7º, da Constituição Federal/88.



PREFEITURA MUNICIPAL DE ROSÁRIO DA LIMEIRA ESTADO DE MINAS GERAIS

8.1.2.1. Os documentos poderão ser substituídos ou supridos, no todo ou em parte, por outros meios hábeis a comprovar a regularidade do licitante, inclusive por meio eletrônico, desde que devidamente justificado e acatado expressamente pelo Agente de Contratação.

8.1.3. QUALIFICAÇÃO ECONÔMICO-FINANCEIRA:

8.1.3.1. Para comprovação da boa situação financeira, a empresa deverá apresentar o balanço patrimonial, demonstração de resultado de exercício e demais demonstrações contábeis dos 2 (dois) últimos exercícios sociais, demonstrando que a empresa se enquadra nos índices mínimos aceitáveis pelas seguintes fórmulas:

I- O Índice de Liquidez Corrente é o quociente da divisão do Ativo Circulante pelo Passivo Circulante, conforme abaixo:

$$\text{ILC} = \text{ATIVO CIRCULANTE} / \text{PASSIVO CIRCULANTE}$$

II- O Índice de Liquidez Geral, correspondente ao quociente da soma do Ativo Circulante com Realizável a Longo Prazo pela soma do Passivo Circulante com o Exigível a Longo Prazo, conforme abaixo:

$$\text{ILG} = \text{ATIVO CIRCULANTE} + \text{REALIZÁVEL A LONGO PRAZO} / \text{PASSIVO CIRCULANTE} + \text{EXIGÍVEL A LONGO PRAZO}$$

III- O Índice de Solvência Geral, correspondente ao quociente do Ativo Total pela soma do Passivo Circulante com o Exigível a Longo Prazo, conforme abaixo:

$$\text{ISG} = \text{ATIVO TOTAL} / \text{PASSIVO CIRCULANTE} + \text{EXIGÍVEL A LONGO PRAZO}$$

8.1.3.2. Será habilitada a empresa que apresentar:

- Índice de Liquidez Corrente – igual ou maior que 1,0;
- Índice de Liquidez Geral – igual ou maior que 1,0;
- Índice de Solvência Geral – igual ou maior que 1,0.

8.1.3.3. Excepcionalmente, para as empresas criadas no exercício financeiro desta licitação, fica autorizado a substituição dos demonstrativos contábeis, pelo balanço de abertura, e no caso de ter sido constituída há menos de 2 (dois) anos, deverá ser apresentado o balanço patrimonial do último exercício social.

8.1.3.4. Os índices serão apurados sobre dados do balanço do último exercício social, e as demais informações do balanço do exercício imediatamente anterior, serão tratados apenas como informações adicionais e comparativas.

8.1.3.5. CERTIDÃO NEGATIVA DE FALÊNCIA/CONCORDATA ou CERTIDÃO JUDICIAL CÍVEL NEGATIVA da Sede da pessoa jurídica licitante, expedida pelo cartório distribuidor, com data de emissão de no máximo 90 (noventa) dias da data estipulada para abertura do certame, exceto se outra data não constar expressamente no documento.

8.1.3.6. Comprovação de que a empresa possui capital social ou patrimônio líquido equivalente ou superior a 10% (Dez por cento) do valor total estimado da contratação ou do valor estimado dos respectivos itens propostos pelo licitante, caso sua proposta não compreenda a totalidade de itens constantes no Termo de Referência/Projeto Básico.

8.1.4. A documentação exigida para fins de habilitação jurídica, fiscal, social e trabalhista e econômico-financeira, poderá ser substituída pelo registro cadastral, desde que tenham sua vigência regular.

8.1.5. QUALIFICAÇÃO TÉCNICA

8.1.5.1. Qualificação Técnica Operacional (da empresa)

I- Certidão de Registro da empresa no Conselho Regional de Engenharia, Arquitetura e



PREFEITURA MUNICIPAL DE ROSÁRIO DA LIMEIRA ESTADO DE MINAS GERAIS

Agronomia - CREA ou no Conselho de Arquitetura e Urbanismo - CAU, da região a que estiver vinculada, em ramo de atividade compatível com o objeto da licitação;

II- Comprovação de aptidão para desempenho de atividade pertinente e compatível em características com o objeto da licitação, através de atestado de capacidade técnica operacional, fornecido por pessoas jurídicas de direito público ou privado, devidamente registrado no Conselho Regional de Engenharia e Agronomia, comprovando que a Licitante executou a qualquer tempo, ou esteja executando serviços com características semelhantes aos serviços previstos neste Edital. Alternativamente, a licitante comprovará a veracidade do atestado emitido em nome da empresa apresentando a respectiva Certidão de Acervo Técnico - CAT registrada junto ao CREA/CAU, conjuntamente com sua respectiva ART assinada pelas partes envolvidas, em nome do profissional que realizou o serviço, independentemente do atual vínculo deste profissional com a licitante;

8.1.5.2. Qualificação Técnica Profissional (do responsável técnico)

I- Certidão de Registro do Responsável Técnico no CREA (Conselho Regional de Engenharia e Agronomia) e/ou CAU/UF (Conselho de Arquitetura e Urbanismo dos Estados e do Distrito Federal), em ramo de atividade compatível com o objeto da licitação;

II- Comprovação de que a licitante possui em seu corpo técnico, na data prevista para a entrega das propostas, profissional(is) de nível superior legalmente habilitados, detentor(es) de Certidão(ões) de Acervo Técnico (CATs), expedida(s) pelo conselho profissional competente, devidamente registrado no CREA/CAU que demonstrem possuir experiência comprovada para execução da obra objeto da presente licitação;

8.1.5.2.1. Os profissionais indicados como responsáveis técnicos pela realização de serviços deverão figurar como responsáveis técnicos da Licitante, podendo vir a serem substituídos em caso de fato superveniente por outros, desde que sejam igualmente qualificados e, desde que sejam previamente autorizados pela Administração Municipal;

8.1.5.2.2. A Comprovação de que o(s) detentor(es) da(s) referida(s) CAT(s) é(são) vinculado(s) à licitante será feita mediante a apresentação dos seguintes documentos, conforme o caso:

a) Sócio: cópia do contrato social e sua última alteração, devidamente registrados no órgão competente;

b) Diretor: cópia do Contrato Social, em se tratando de firma individual ou limitada ou cópia do estatuto social e ata de eleição devidamente publicada na imprensa, em se tratando de sociedade anônima;

c) Empregado permanente da empresa: cópia do contrato de trabalho por tempo indeterminado ou qualquer documento comprobatório de vínculo empregatício previsto na legislação de regência da matéria;

d) Responsável técnico: cópia da certidão de registro de pessoa jurídica no conselho profissional competente da sede ou filial onde consta o registro do profissional como Responsável Técnico;

e) Profissional contratado: cópia do contrato de prestação de serviços, celebrado entre o profissional e a licitante de acordo com a legislação civil comum.

8.1.5.3. Para o consórcio de empresas, a habilitação técnica, será feita por meio do somatório dos quantitativos de cada consorciado.

8.1.5.4. Para aferição objetiva da qualificação técnica profissional e operacional, será considerado como parcela de maior relevância e valor significativo do objeto o seguinte item, com quantitativo correspondente a 50% (cinquenta por cento) do quantitativo estipulado na planilha orçamentária: 1.5.4; 1.6.2. e 1.8.2.



PREFEITURA MUNICIPAL DE ROSÁRIO DA LIMEIRA ESTADO DE MINAS GERAIS

8.1.6. VISTORIA PRÉVIA

I - Considerando que na presente contratação a avaliação prévia do local de execução é imprescindível para o conhecimento pleno das condições e peculiaridades do objeto a ser contratado, o licitante deve atestar, sob pena de inabilitação, que conhece o local e as condições de realização do serviço, assegurado a ele o direito de realização de vistoria prévia.

8.1.6.1. O licitante que optar por realizar vistoria prévia terá disponibilizado pela Administração data e horário exclusivos, a ser agendado através do e-mail licitacao@rosariodalimeira.mg.gov.br ou telefone 0800 032 1263, de modo que seu agendamento não coincida com o agendamento de outros licitantes.

8.1.6.2. Caso o licitante opte por não realizar vistoria, poderá substituir a declaração exigida no presente item por declaração formal assinada pelo seu responsável técnico acerca do conhecimento pleno das condições e peculiaridades da contratação.

8.2. Os documentos exigidos para fins de habilitação poderão ser apresentados em seu formato original, por cópia ou por digitalização.

8.2.1. Somente haverá a necessidade de comprovação do preenchimento de requisitos mediante apresentação dos documentos originais não-digitais quando houver dúvida em relação à integridade do documento digital ou quando a lei expressamente o exigir.

8.3. Será verificado se o licitante apresentou declaração de que atende aos requisitos de habilitação, e o declarante responderá pela veracidade das informações prestadas, na forma da lei (art. 63, I, da Lei nº 14.133/21).

8.4. Será verificado se o licitante apresentou no sistema, sob pena de inabilitação, a declaração de que cumpre as exigências de reserva de cargos para pessoa com deficiência e para reabilitado da Previdência Social, previstas em lei e em outras normas específicas.

8.5. Será verificado se o licitante apresentou no sistema, sob pena de desclassificação, declaração de que suas propostas econômicas compreendem a integralidade dos custos para atendimento dos direitos trabalhistas assegurados na Constituição Federal, nas leis trabalhistas, nas normas infralegais, nas convenções coletivas de trabalho e nos termos de ajustamento de conduta vigentes na data de entrega das propostas.

8.6. É de responsabilidade do licitante conferir a exatidão dos seus dados cadastrais e mantê-los atualizados junto aos órgãos responsáveis pela informação, devendo proceder, imediatamente, à correção ou à alteração dos registros tão logo identifique incorreção ou aqueles se tornem desatualizados.

8.6.1. A não observância do disposto no item anterior poderá ensejar desclassificação no momento da habilitação.

8.7. Serão exigidos os documentos relativos à regularidade fiscal, em qualquer caso, somente em momento posterior ao julgamento das propostas, e apenas do licitante mais bem classificado.

8.8. Após a entrega dos documentos para habilitação, não será permitida a substituição ou a apresentação de novos documentos, salvo em sede de diligência, para:

I- Complementação de informações acerca dos documentos já apresentados pelos licitantes e



PREFEITURA MUNICIPAL DE ROSÁRIO DA LIMEIRA ESTADO DE MINAS GERAIS

desde que necessária para apurar fatos existentes à época da abertura do certame; e
II- Atualização de documentos cuja validade tenha expirado após a data de recebimento das propostas;

8.9. Na análise dos documentos de habilitação, a comissão de contratação poderá sanar erros ou falhas, que não alterem a substância dos documentos e sua validade jurídica, mediante decisão fundamentada, registrada em ata e acessível a todos, atribuindo-lhes eficácia para fins de habilitação e classificação.

8.10. Na hipótese de o licitante não atender às exigências para habilitação, o Agente de Contratação examinará a proposta subsequente e assim sucessivamente, na ordem de classificação, até a apuração de uma proposta que atenda ao presente instrumento convocatório.

8.11. Somente serão disponibilizados para acesso público os documentos de habilitação do licitante cuja proposta atenda ao edital de licitação, após concluídos os procedimentos de que trata o subitem anterior.

9- DOS RECURSOS

9.1. A interposição de recurso referente ao julgamento das propostas, à habilitação ou inabilitação de licitantes, observará o disposto no art. 165 da Lei nº 14.133, de 2021.

9.2. O prazo recursal é de 3 (três) dias úteis, contados da data de intimação ou de lavratura da ata.

9.3. Quando o recurso apresentado impugnar o julgamento das propostas ou o ato de habilitação ou inabilitação do licitante:

I- A intenção de recorrer deverá ser manifestada imediatamente, sob pena de preclusão;

II- O prazo para apresentação das razões recursais será iniciado na data de intimação ou de lavratura da ata de habilitação ou inabilitação;

9.4. Os recursos deverão ser encaminhados em campo próprio do sistema.

9.5. O recurso será dirigido à autoridade que tiver editado o ato ou proferido a decisão recorrida, a qual poderá reconsiderar sua decisão no prazo de 3 (três) dias úteis, ou, nesse mesmo prazo, encaminhar recurso para a autoridade superior, a qual deverá proferir sua decisão no prazo de 10 (dez) dias úteis, contado do recebimento dos autos.

9.6. Os recursos interpostos fora do prazo não serão conhecidos.

9.7. O prazo para apresentação de contrarrazões ao recurso pelos demais licitantes será de 3 (três) dias úteis, contados da data da intimação pessoal ou da divulgação da interposição do recurso, assegurada à vista imediata dos elementos indispensáveis à defesa de seus interesses.

9.8. O recurso e o pedido de reconsideração terão efeito suspensivo do ato ou da decisão recorrida até que sobrevenha decisão final da autoridade competente.



PREFEITURA MUNICIPAL DE ROSÁRIO DA LIMEIRA ESTADO DE MINAS GERAIS

9.9. O acolhimento do recurso invalida tão somente os atos insuscetíveis de aproveitamento.

10 - DAS INFRAÇÕES E SANÇÕES ADMINISTRATIVAS

10.1. Comete infração administrativa, nos termos da lei, o licitante que, com dolo ou culpa:

- I - Dar causa à inexecução parcial do contrato;
- II - Dar causa à inexecução parcial do contrato que cause grave dano à Administração, ao funcionamento dos serviços públicos ou ao interesse coletivo;
- III - Dar causa à inexecução total do contrato;
- IV - Deixar de entregar a documentação exigida para o certame;
- V - Não manter a proposta, salvo em decorrência de fato superveniente devidamente justificado;
- VI - Não celebrar o contrato ou não entregar a documentação exigida para a contratação, quando convocado dentro do prazo de validade de sua proposta;
- VII - Ensejar o retardamento da execução ou da entrega do objeto da licitação sem motivo justificado;
- VIII - Apresentar declaração ou documentação falsa exigida para o certame ou prestar declaração falsa durante a licitação ou a execução do contrato;
- IX - Fraudar a licitação ou praticar ato fraudulento na execução do contrato;
- X - Comportar-se de modo inidôneo ou cometer fraude de qualquer natureza;
- XI - Praticar atos ilícitos com vistas a frustrar os objetivos da licitação;
- XII - Praticar ato lesivo previsto no art. 5º da Lei nº 12.846, de 1º de agosto de 2013.

10.2. Com fulcro na Lei nº 14.133, de 2021, a Administração poderá, garantida a prévia defesa, aplicar aos licitantes e/ou adjudicatários as seguintes sanções, sem prejuízo das responsabilidades civil e criminal:

I- Advertência;

II- Multa;

III- Impedimento de licitar e contratar e

IV- Declaração de inidoneidade para licitar ou contratar, enquanto perdurarem os motivos determinantes da punição ou até que seja promovida sua reabilitação perante a própria autoridade que aplicou a penalidade.

10.2.1. As sanções previstas nos incisos I, III e IV poderão ser aplicadas cumulativamente com a prevista no inciso II.

10.2.2. Se a multa aplicada e as indenizações cabíveis forem superiores ao valor de pagamento eventualmente devido pela Administração ao contratado, além da perda desse valor, a diferença será descontada da garantia prestada ou será cobrada judicialmente.

10.2.3. A aplicação das sanções não exclui, em hipótese alguma, a obrigação de reparação integral do dano causado à Administração Pública.

10.2.4. Na aplicação da sanção prevista no inciso II, será facultada a defesa do interessado no prazo de 15 (quinze) dias úteis, contado da data de sua intimação.

10.2.5. A aplicação das sanções previstas nos incisos III e IV requererá a instauração de processo de responsabilização, a ser conduzido por comissão composta de 02 (dois) ou mais servidores estáveis, que avaliará fatos e circunstâncias conhecidos e intimará o licitante ou o contratado para, no prazo de 15 (quinze) dias úteis, contado da data de intimação, apresentar defesa escrita e especificar as provas que pretenda produzir.

10.2.5.1. Na hipótese de deferimento de pedido de produção de novas provas ou de juntada de provas julgadas indispensáveis pela comissão, o licitante ou o contratado poderá apresentar



PREFEITURA MUNICIPAL DE ROSÁRIO DA LIMEIRA ESTADO DE MINAS GERAIS

alegações finais no prazo de 15 (quinze) dias úteis, contado da data da intimação.

10.2.5.2. Serão indeferidas pela comissão, mediante decisão fundamentada, provas ilícitas, impertinentes, desnecessárias, protelatórias ou intempestivas.

10.3. Na aplicação das sanções serão considerados:

I- A natureza e a gravidade da infração cometida.

II- As peculiaridades do caso concreto

III- As circunstâncias agravantes ou atenuantes

IV- Os danos que dela provierem para a Administração Pública

V- A implantação ou o aperfeiçoamento de programa de integridade, conforme normas e orientações dos órgãos de controle.

10.4. A sanção administrativa de advertência, inciso I do item 10.2, será aplicada exclusivamente pela infração que der causa à inexecução parcial do contrato, inciso I do item 10.1, quando não se justificar imposição de penalidade mais grave.

10.5. A sanção administrativa de multa, inciso II do item 10.2., será aplicada, ao responsável por qualquer das infrações previstas no item 10.1. deste instrumento, não podendo ser inferior a 0,5% (cinco décimos por cento) nem superior a 30% (trinta por cento) do valor do contrato.

10.5.1. A multa será calculada pelo gestor do contrato que deverá observar para sua aplicação o disposto no item 10.3.

10.6. A sanção prevista no inciso III do item 10.2, impedimento de licitar ou contratar, será aplicada ao responsável pelas infrações administrativas previstas nos incisos II, III, IV, V, VI e VII do item 10.1 deste instrumento, quando não se justificar a imposição de penalidade mais grave, e impedirá o responsável de licitar ou contratar no âmbito da Administração Pública Municipal, pelo prazo máximo de 3 (três) anos, conforme a gravidade da infração.

10.7. A sanção prevista no inciso IV do item 10.2, declaração de inidoneidade para licitar ou contratar, será aplicada ao responsável pelas infrações administrativas previstas nos incisos VIII, IX, X, XI e XII do item 10.1., bem como pelas infrações administrativas previstas nos incisos II, III, IV, V, VI e VII do referido item que justifiquem a imposição de penalidade mais grave que a sanção referida no item 10.6 deste instrumento, e impedirá o responsável de licitar ou contratar no âmbito da Administração Pública direta e indireta de todos os entes federativos, pelo prazo mínimo de 3 (três) anos e máximo de 6 (seis) anos.

10.7.1. A sanção administrativa prevista no inciso IV do item 10.2 será precedida de análise jurídica e será de competência exclusiva do secretário municipal responsável.

10.8. A recusa injustificada do adjudicatário em assinar o contrato ou a ata de registro de preço, ou em aceitar ou retirar o instrumento equivalente no prazo estabelecido pela Administração, caracterizará o descumprimento total da obrigação assumida e o sujeitará às penalidades e à imediata perda da garantia de proposta em favor do órgão.

10.9. Caberá recurso no prazo de 15 (quinze) dias úteis da aplicação das sanções de advertência, multa e impedimento de licitar e contratar, contado da data da intimação, o qual será dirigido à autoridade que tiver proferido a decisão recorrida, que, se não a reconsiderar no prazo de 5 (cinco) dias úteis, encaminhará o recurso com sua motivação à autoridade superior,



PREFEITURA MUNICIPAL DE ROSÁRIO DA LIMEIRA ESTADO DE MINAS GERAIS

que deverá proferir sua decisão no prazo máximo de 20 (vinte) dias úteis, contado do recebimento dos autos.

10.10. Caberá a apresentação de pedido de reconsideração da aplicação da sanção de declaração de inidoneidade para licitar ou contratar no prazo de 15 (quinze) dias úteis, contado da data da intimação, e decidido no prazo máximo de 20 (vinte) dias úteis, contado do seu recebimento.

10.11. O recurso e o pedido de reconsideração terão efeito suspensivo do ato ou da decisão recorrida até que sobrevenha decisão final da autoridade competente.

10.14. No prazo máximo 15 (quinze) dias úteis, contado da data de aplicação da sanção, o município deverá informar e manter atualizados os dados relativos às sanções por eles aplicadas, para fins de publicidade no Cadastro Nacional de Empresas Inidôneas e Suspensas (CEIS) e no Cadastro Nacional de Empresas Punidas (CNEP), instituídos no âmbito do Poder Executivo Federal.

10.15. Todas as intimações serão realizadas através do endereço de e-mail informado pelo licitante em seu cadastro, não será aceita, em nenhuma hipótese, a justificativa do não recebimento das intimações realizadas através deste canal.

10.15.1. Caso o licitante não confirme o recebimento das intimações no prazo de até 48 (quarenta e oito) horas, a administração o convocará por publicação no Diário Oficial adotado pelo órgão.

10.16. Além das sanções previstas no item 10.2, o licitante estará sujeito a multa de mora pelo atraso injustificado na execução do contrato.

10.16.1. Após o decurso do prazo de execução, quando as obrigações não estiverem sanadas, o fiscal do contrato emitirá uma advertência sobre o atraso injustificado, o contratado terá o prazo máximo de 48 (quarenta e oito) horas para justificar a inexecução, resultando nas seguintes hipóteses:

I - Caso a justificativa para o atraso na execução seja acatada pela administração, esta deverá disponibilizar prazo exíguo para o saneamento e regularização da execução;

II - Caso a justificativa não seja aceita pela administração ou o contratado não a apresente no prazo determinado, este estará sujeito a multa de 2% (dois por cento) do valor integral do contrato por dia de atraso na execução, até o limite máximo de 30% (trinta por cento), atingido este limite a administração poderá convertê-la em compensatória e promover a extinção unilateral do contrato com a aplicação cumulada das outras sanções previstas neste instrumento convocatório.

10.16.2. Será utilizado como parâmetro de cálculo o valor das respectivas parcelas em atraso.

11 - DA IMPUGNAÇÃO AO EDITAL E DO PEDIDO DE ESCLARECIMENTO

11.1. Qualquer pessoa é parte legítima para impugnar este Edital por irregularidade na aplicação da Lei nº 14.133, de 2021, devendo protocolar o pedido até 3 (cinco) dias úteis antes da data da abertura do certame.

11.2. A resposta à impugnação ou ao pedido de esclarecimento será divulgado em sítio eletrônico oficial no prazo de até 3 (três) dias úteis, limitado ao último dia útil anterior à data



PREFEITURA MUNICIPAL DE ROSÁRIO DA LIMEIRA ESTADO DE MINAS GERAIS

da abertura do certame.

11.3. A impugnação e o pedido de esclarecimento poderão ser realizados por forma eletrônica, através da plataforma eletrônica **AMM LICITA**.

11.4. As impugnações e pedidos de esclarecimentos não suspendem os prazos previstos no certame.

11.4.1. A concessão de efeito suspensivo à impugnação é medida excepcional e deverá ser motivada pelo Agente de Contratação, nos autos do processo de licitação.

11.5. Acolhida a impugnação, será definida e publicada nova data para a realização do certame.

12 - DAS DISPOSIÇÕES GERAIS

12.1. Não havendo expediente ou ocorrendo qualquer fato superveniente que impeça a realização do certame na data marcada, a sessão será automaticamente transferida para o primeiro dia útil subsequente, no mesmo horário anteriormente estabelecido, desde que não haja comunicação em contrário, pelo Agente de Contratação.

12.2. Todas as referências de tempo no Edital, no aviso e durante a sessão pública observarão o horário oficial de Brasília - DF.

12.3. A homologação do resultado desta licitação não implicará direito à contratação.

12.4. As normas disciplinadoras da licitação serão sempre interpretadas em favor da ampliação da disputa entre os interessados, desde que não comprometam o interesse da Administração, o princípio da isonomia, a finalidade e a segurança da contratação.

12.5. Os licitantes assumem todos os custos de preparação e apresentação de suas propostas e a Administração não será, em nenhum caso, responsável por esses custos, independentemente da condução ou do resultado do processo licitatório.

12.6. Na contagem dos prazos estabelecidos neste Edital e seus Anexos, excluir-se-á o dia do início e incluir-se-á o do vencimento. Só se iniciam e vencem os prazos em dias de expediente na Administração.

12.7. O desatendimento de exigências formais não essenciais não importará o afastamento do licitante, desde que seja possível o aproveitamento do ato, observados os princípios da isonomia e do interesse público.

12.8. Em caso de divergência entre disposições deste Edital e de seus anexos ou demais peças que compõem o processo, prevalecerão as deste Edital.

12.9. É facultada ao Agente de Contratação ou à Autoridade Superior, em qualquer fase da licitação, a promoção de diligência, destinada a esclarecer ou complementar a instrução do processo, vedada a inclusão posterior de documento ou informação que deveria constar no ato da sessão pública.



**PREFEITURA MUNICIPAL DE
ROSÁRIO DA LIMEIRA
ESTADO DE MINAS GERAIS**

12.10. A autoridade competente poderá revogar a licitação por razões de interesse público derivado de fato superveniente devidamente comprovado, pertinente e suficiente para justificar tal conduta, devendo anulá-la por ilegalidade de ofício ou por provocação de terceiros, mediante ato escrito e fundamentado.

12.11. Os licitantes são responsáveis pela fidelidade e legitimidade das informações e dos documentos apresentados em qualquer fase da licitação.

12.12. O licitante vencedor deverá assinar a Ata de Registro de Preços, bem como os contratos ou instrumentos equivalentes decorrentes dela, no prazo máximo de 05 (cinco) dias úteis.

12.12.1. O documento será encaminhado para o e-mail indicado pelo licitante vencedor em seu cadastro e não será aceita em nenhuma hipótese, a alegação de não visualização do e-mail encaminhado.

13- DOS ANEXOS

13.1. São partes integrantes deste instrumento:

ANEXO I - Termo de Referência/Projeto Básico

Apêndice do Anexo I - Estudo Técnico Preliminar

ANEXO II - Minuta Contratual

ANEXO III - Documentos de Engenharia

14- DO FORO

14.1. As questões decorrentes da execução deste instrumento, que não possam ser dirimidas administrativamente, serão processadas e julgadas na Justiça Estadual, no foro da comarca de Muriaé-MG, com exclusão de qualquer outro por mais privilegiado que seja.

Rosário da Limeira -MG, 31 de março de 2026.

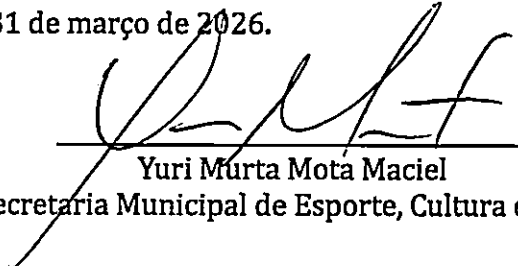

Yuri Murta Mota Maciel
Secretaria Municipal de Esporte, Cultura e Lazer



**PREFEITURA MUNICIPAL DE
ROSÁRIO DA LIMEIRA
ESTADO DE MINAS GERAIS**

**PROCESSO LICITATÓRIO Nº 058/2026
CONCORRÊNCIA Nº 004/2026
TERMO DE REFERÊNCIA
ANEXO I**

1- DEFINIÇÃO DO OBJETO

1.1. Constitui objeto da presente licitação a **Contratação de empresa para realização de obra de Construção do Parque de Eventos, conforme especificações constantes nos documentos de engenharia em anexo, em atendimento às necessidades da Secretaria Municipal de Esporte, Cultura e Lazer de Rosário da Limeira -MG, nos Termos do Contrato de Repasse nº 987778/2025.**

1.2. Em conformidade com o Art. 23 da Lei Federal nº 14.133/21, procedeu-se a pesquisa de mercado para verificação dos preços e estimativa de custos, tendo como valor estimado, especificações detalhadas e quantitativos o abaixo exposto:

LOTE	DESCRIÇÃO	UNID	QUANT	VALOR ESTIMADO
1.	REALIZAÇÃO DE OBRA DE CONSTRUÇÃO DO PARQUE DE EVENTOS, CONFORME ESPECIFICAÇÕES CONSTANTES NOS DOCUMENTOS DE ENGENHARIA EM ANEXO, EM ATENDIMENTO ÀS NECESSIDADES DA SECRETARIA MUNICIPAL DE ESPORTE, CULTURA E LAZER DE ROSÁRIO DA LIMEIRA -MG	SERVIÇO	01	R\$ 1.079.818,36

2- PRAZO DE DURAÇÃO DO CONTRATO

2.1. O contrato oriundo do presente procedimento terá vigência de 12 (doze) meses contados a partir da sua assinatura.

2.2. O prazo de vigência será automaticamente prorrogado, independentemente de termo aditivo, quando o objeto não for concluído no período firmado acima, ressalvadas as providências cabíveis no caso de culpa do contratado, previstas neste instrumento.

3- FUNDAMENTAÇÃO DA CONTRATAÇÃO

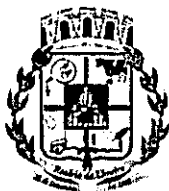

PREFEITURA MUNICIPAL DE ROSÁRIO DA LIMEIRA ESTADO DE MINAS GERAIS

3.1. A contratação de empresa especializada para execução da obra de Construção do Parque de Eventos revela-se medida necessária, oportuna e plenamente alinhada ao interesse público, com a finalidade de atender às demandas estruturais relacionadas às políticas públicas de esporte, cultura, lazer e turismo do Município de Rosário da Limeira-MG. A implantação dessa infraestrutura visa proporcionar espaço adequado para realização de eventos institucionais, culturais, esportivos e recreativos, ampliando a capacidade do Município em promover atividades voltadas à população e ao desenvolvimento local.

3.2. O Município, a exemplo de diversas cidades de pequeno porte, enfrenta limitações quanto à existência de espaços públicos estruturados e adequados para a realização de eventos de maior porte, sejam eles culturais, esportivos ou festivos. Tal deficiência compromete a organização de atividades públicas, restringe a promoção de eventos tradicionais e reduz o potencial de desenvolvimento turístico e econômico local, impactando diretamente na valorização das manifestações culturais e na geração de renda.

3.3. Nesse contexto, a construção de um Parque de Eventos constitui solução estratégica para suprir essa lacuna estrutural, proporcionando ambiente apropriado, seguro e funcional para realização de festividades, exposições, apresentações culturais, competições esportivas e demais atividades de interesse coletivo. A disponibilização de um espaço dessa natureza possibilita maior organização, planejamento e qualidade na execução dos eventos promovidos ou apoiados pela Administração Municipal.

3.4. Além disso, a implantação do Parque de Eventos contribuirá significativamente para o fortalecimento da identidade cultural do Município, incentivando a realização de eventos tradicionais e promovendo a valorização das manifestações locais. Tal iniciativa também favorece o convívio social, a integração comunitária e o acesso da população a atividades culturais e recreativas, promovendo inclusão social e melhoria da qualidade de vida.

3.5. Sob a perspectiva econômica, a construção do Parque de Eventos apresenta relevante potencial de estímulo ao comércio local, ao turismo e à geração de renda, especialmente durante a realização de eventos que atraem visitantes de outras localidades. A estruturação de um espaço adequado tende a ampliar a visibilidade do Município, fortalecendo sua atratividade e contribuindo para o desenvolvimento econômico sustentável.

3.6. Do ponto de vista urbanístico e estrutural, a execução da obra permitirá a adequada utilização de área pública disponível, transformando-a em equipamento urbano planejado, funcional e apto ao uso coletivo. A intervenção contribuirá para a melhoria da infraestrutura municipal, ampliando a oferta de espaços públicos qualificados, em consonância com as diretrizes de desenvolvimento urbano e valorização do patrimônio público.

3.7. Cumpre destacar que a execução da obra demanda conhecimentos técnicos especializados de engenharia civil, abrangendo serviços como terraplenagem, fundações, estruturas, instalações elétricas e hidráulicas, pavimentação, drenagem, acessibilidade, dentre outros. Dessa forma, a contratação de empresa especializada apresenta-se como a alternativa mais adequada para assegurar a execução do objeto com qualidade, segurança e conformidade com as normas técnicas e legislações vigentes.



PREFEITURA MUNICIPAL DE ROSÁRIO DA LIMEIRA ESTADO DE MINAS GERAIS

3.8. A execução indireta do objeto mostra-se a alternativa mais eficiente, considerando que a Administração Municipal não dispõe de estrutura técnica, operacional e de pessoal suficiente para execução direta de obra dessa complexidade. A realização por terceiros especializados evita a necessidade de mobilização de recursos próprios, aquisição de equipamentos e gestão direta da obra, o que se revelaria operacionalmente oneroso e economicamente desvantajoso.

3.9. Sob a ótica da economicidade e eficiência administrativa, a contratação de empresa especializada possibilita melhor gestão dos custos, maior previsibilidade financeira e redução de riscos associados à execução da obra, como desperdícios, retrabalhos e atrasos. Empresas do setor possuem expertise técnica, capacidade operacional e melhores condições de negociação, contribuindo para a otimização da aplicação dos recursos públicos.

3.10. A adoção do regime de execução por empreitada por preço global justifica-se por proporcionar maior controle orçamentário, previsibilidade de custos e segurança contratual, estabelecendo valor fixo para a execução integral da obra, conforme definido nos documentos técnicos que instruem o processo.

3.11. Tal regime é especialmente adequado ao presente objeto, considerando que os serviços e quantitativos podem ser previamente definidos com elevado grau de precisão, permitindo adequada alocação de riscos e reduzindo a necessidade de aditivos contratuais decorrentes de variações quantitativas.

3.12. Ademais, a empreitada por preço global assegura maior transparência e eficiência na gestão contratual, uma vez que o custo total da obra é previamente conhecido, permitindo melhor planejamento orçamentário e fiscalização da execução, além de transferir à contratada os riscos inerentes à execução, incentivando maior eficiência e responsabilidade na condução dos serviços.

4- REQUISITOS DA CONTRATAÇÃO

4.1. Será exigida a garantia da contratação de que tratam os arts. 96 e seguintes da Lei nº 14.133, de 2021, no percentual de 5% (cinco por cento) do valor global do contrato nos seguintes termos:

4.1.1. A garantia, nas modalidades, seguro-garantia, caução ou fiança bancária, deverá ser prestada em até 10 (dez) dias úteis após a assinatura do contrato.

4.1.2. A apólice do seguro garantia deverá acompanhar as modificações referentes à vigência do contrato principal mediante a emissão do respectivo endosso pela seguradora.

4.1.3. Será permitida a substituição da apólice de seguro-garantia na data de renovação ou de aniversário, desde que mantidas as condições e coberturas da apólice vigente e nenhum período fique descoberto.

4.1.4. Na hipótese de suspensão do contrato por ordem ou inadimplemento da Administração, o contratado ficará desobrigado de renovar a garantia ou de endossar a apólice de seguro até a ordem de reinício da execução ou o adimplemento pela Administração.

4.1.5. A garantia assegurará, qualquer que seja a modalidade escolhida, o pagamento de:

I- Prejuízos advindos do não cumprimento do objeto do contrato e do não adimplemento das demais obrigações nele previstas;

II- Multas moratórias e punitivas aplicadas pela Administração à contratada; e



PREFEITURA MUNICIPAL DE ROSÁRIO DA LIMEIRA ESTADO DE MINAS GERAIS

III- Obrigações trabalhistas e previdenciárias de qualquer natureza e para com o FGTS, não adimplidas pelo contratado, quando couber.

4.1.5.1. A modalidade seguro-garantia somente será aceita se contemplar todos os eventos indicados, observada a legislação que rege a matéria.

4.1.6. A garantia em dinheiro deverá ser efetuada em favor do contratante, em conta específica, com correção monetária.

4.1.7. Caso a opção seja por utilizar títulos da dívida pública, estes devem ter sido emitidos sob a forma escritural, mediante registro em sistema centralizado de liquidação e de custódia autorizado pelo Banco Central do Brasil, e avaliados pelos seus valores econômicos, conforme definido pelo Ministério competente.

4.1.8. No caso de garantia na modalidade de fiança bancária, deverá ser emitida por banco ou instituição financeira devidamente autorizada a operar no País pelo Banco Central do Brasil, e deverá constar expressa renúncia do fiador aos benefícios do artigo 827 do Código Civil.

4.1.9. No caso de alteração do valor do contrato, ou prorrogação de sua vigência, a garantia deverá ser ajustada ou renovada, seguindo os mesmos parâmetros utilizados quando da contratação.

4.1.10. Se o valor da garantia for utilizado total ou parcialmente em pagamento de qualquer obrigação, o Contratado obriga-se a fazer a respectiva reposição no prazo máximo de 10(dez) dias úteis, contados da data em que for notificada.

4.1.11. O Contratante executará a garantia na forma prevista na legislação que rege a matéria.

4.1.12. O emitente da garantia ofertada pelo contratado deverá ser notificado pelo contratante quanto ao início de processo administrativo para apuração de descumprimento de cláusulas contratuais.

4.1.13. Caso se trate da modalidade seguro-garantia, ocorrido o sinistro durante a vigência da apólice, sua caracterização e comunicação poderão ocorrer fora desta vigência, não caracterizando fato que justifique a negativa do sinistro, desde que respeitados os prazos prescricionais aplicados ao contrato de seguro, nos termos do art. 20 da Circular Susep nº 662, de 11 de abril de 2022.

4.1.14. Extinguir-se-á a garantia com a restituição da apólice, carta fiança ou autorização para a liberação de importâncias depositadas em dinheiro a título de garantia, acompanhada de declaração do contratante, mediante termo circunstanciado, de que o contratado cumpriu todas as cláusulas do contrato;

4.1.15. A garantia somente será liberada ou restituída após a fiel execução do contrato ou após a sua extinção por culpa exclusiva da Administração e, quando em dinheiro, será atualizada monetariamente.

4.1.16. O garantidor não é parte para figurar em processo administrativo instaurado pelo contratante com o objetivo de apurar prejuízos e/ou aplicar sanções à contratada.

4.1.17. O contratado autoriza o contratante a reter, a qualquer tempo, a garantia, na forma prevista no instrumento convocatório e no contrato.

4.1.18. A garantia de execução é independente de eventual garantia do produto ou serviço prevista especificamente no Termo de Referência.

4.2. É de responsabilidade da contratada, sendo considerado com fator condicionante ao pagamento da primeira medição:

I- O registro da obra no CREA/MG;

II- O registro da obra junto ao INSS;

III- A obtenção do alvará de execução



PREFEITURA MUNICIPAL DE ROSÁRIO DA LIMEIRA ESTADO DE MINAS GERAIS

4.3. A contratada deverá efetuar Anotação de Responsabilidade Técnica (ART) perante o CREA-MG;

4.4. Os licitantes, contratados e contratantes, por seus agentes públicos ou por seus sócios, acionistas, administradores e colaboradores deverão agir de forma ética, íntegra e com boa-fé durante todo o processo de contratação e ainda:

- a) declaram que têm conhecimento das normas previstas na legislação, entre as quais nas Leis nºs 8.429/1992 e 12.846/2013, seus regulamentos e eventuais outras aplicáveis;
- b) comprometem-se em não adotar práticas ou procedimentos que se enquadrem nas hipóteses previstas nas leis e regulamentos mencionados no subitem anterior e se comprometem em exigir o mesmo pelos terceiros por elas contratados;
- c) comprometem-se em notificar à Controladoria-Geral do Estado qualquer irregularidade que tiverem conhecimento acerca da execução do Contrato;
- d) declaram que têm ciência que a violação de qualquer das obrigações previstas na legislação anticorrupção, além de outras, é causa para a rescisão unilateral do contrato, sem prejuízo da cobrança da responsabilização administrativa e criminal e da cobrança das perdas e danos, inclusive danos potenciais, causados à parte inocente e das multas pactuadas.

II – Os licitantes, contratados e contratantes não poderão adotar as seguintes práticas:

- a) corruptas: oferecer, dar, receber ou solicitar, direta ou indiretamente, qualquer vantagem com o objetivo de influenciar a ação do empregado da Contratante no processo licitatório ou na execução do contrato;
- b) fraudulentas: falsificar ou omitir fatos, com o objetivo de influenciar o processo licitatório ou de execução do contrato;
- c) colusivas: esquematizar ou estabelecer um acordo entre dois ou mais licitantes, com ou sem conhecimento de representantes da Contratante, visando estabelecer preço em níveis artificiais e não competitivos;
- d) coercitivas: causar dano ou ameaçar, direta ou indiretamente, às pessoas físicas ou jurídicas, visando influenciar sua participação em processo licitatório ou afetar a execução do contrato;
- e) obstrutivas: destruir, falsificar, alterar, ou ocultar provas ou fazer declarações falsas, com objetivo de impedir materialmente a apuração de práticas ilícitas.

III – A Contratante rejeitará proposta de adjudicação quando concluir que o licitante indicado para adjudicação se envolveu, diretamente ou por meio de um representante, em práticas corruptas, fraudulentas, colusivas, coercitivas ou obstrutivas ao competir pelo contrato em questão.

IV – O Processo Administrativo de Responsabilização (PAR) pela prática de condutas previstas no artigo 5º da Lei Federal nº 12.846/2013 (Lei Anticorrupção) obedecerá às regras e parâmetros dispostos em legislação específica, notadamente, na Lei Federal nº 12.846/2013 (Lei Anticorrupção) e suas eventuais alterações.

5- MODELO DE EXECUÇÃO DO OBJETO

5.1. A execução deverá ser iniciada no prazo máximo de 10 (dez) dias contados a partir da emissão da ordem de serviço.

5.2. Para a perfeita execução dos serviços, a Contratada deverá disponibilizar os materiais, equipamentos, ferramentas e utensílios necessários, nas quantidades e qualidades suficientes para perfeita execução do objeto, promovendo sua substituição quando necessário:



PREFEITURA MUNICIPAL DE ROSÁRIO DA LIMEIRA ESTADO DE MINAS GERAIS

5.3. Após o recebimento definitivo do objeto contratual, por parte do Contratante, a Contratada ficará, ainda, responsável pelo prazo de 05 (cinco) anos, contados da data de firmamento do Termo de Recebimento Definitivo, por quaisquer defeitos, ainda que resultantes dos materiais empregados, quer sejam eles de natureza técnica ou operacional, obrigando-se, às suas expensas, a reparação e/ou substituições que se fizerem necessárias para o perfeito cumprimento do Contrato, nos termos do artigo 1245 do Código Civil.

5.4. A contratada deverá assumir a integral responsabilidade por quaisquer danos causados à Prefeitura e a terceiros, decorrentes da execução dos serviços.

5.5. A contratada deverá se responsabilizar por eventuais acidentes causados a terceiros por falta de sinalização, escoramentos mal executados ou falha no uso dos equipamentos.

5.6. A contratada deverá informar à fiscalização do órgão a ocorrência de qualquer fato ou condição que possa atrasar ou impedir a conclusão do serviço, no todo ou em parte, de acordo com o planejamento, indicando as medidas para corrigir a situação.

5.7. A contratada deverá manter junto à fiscalização relação atualizada de todos os empregados envolvidos na execução deste contrato.

5.8. A contratada deverá realizar permanentemente a limpeza de eventuais sobras de materiais junto ao local dos trabalhos.

5.8.1. Os resíduos provenientes da execução dos serviços deverão ser destinados em locais apropriados conforme legislação pertinente.

6- FISCALIZAÇÃO E GESTÃO DO CONTRATO

6.1. Caberá ao Fiscal do contrato:

I - Fiscalizar e atestar o recebimento provisório dos produtos ou serviços em face das suas características e especificações, em estrita conformidade com este instrumento;

II - Fiscalizar e atestar o recebimento provisório dos produtos ou serviços em face dos quantitativos solicitados;

III - Fiscalizar e atestar o recebimento provisório dos produtos ou serviços nos prazos e condições estabelecidas neste instrumento;

IV - Auxiliar o gestor no contrato, subsidiando as informações pertinentes às suas competências;

V - Anotar histórico de gerenciamento do contrato, contendo todas as ocorrências relacionadas à sua execução;

VI - Emitir notificações sobre qualquer irregularidade encontrada na execução do contrato;

VII - Rejeitar os produtos ou serviços entregues em desconformidade com este instrumento;

VIII - Comunicar formalmente o gestor do contrato a respeito de qualquer ocorrência relacionada ao recebimento do objeto ou suas atribuições;

IX - Fiscalizar e atestar a execução contratual por responsável técnico apontado durante o certame.

6.1.1. O fiscal de contrato informará a seus superiores, em tempo hábil para a adoção das medidas convenientes, a situação que demandar decisão ou providência que ultrapasse sua



PREFEITURA MUNICIPAL DE ROSÁRIO DA LIMEIRA ESTADO DE MINAS GERAIS

competência, entre elas:

- I - Atraso injustificado na execução do cronograma ou entrega dos objetos;
- II - Entrega de produtos em desconformidade com as especificações constantes no instrumento convocatório ou quantitativo divergente do solicitado;
- III - Execução do objeto em desconformidade com este instrumento;
- IV - Descumprimento de cláusula contratual ou regra editalícia;
- V - Subcontratação indevida, sem autorização prévia ou fora dos limites legais;
- VI - Alteração nas condições da habilitação da licitante previstas no instrumento convocatório;
- VII - Quaisquer irregularidades, ilegalidades, atrasos, desvios de finalidades e condutas ilícitas detectadas e não citados anteriormente.
- VIII- Objeto executado por profissional distinto do responsável técnico apontado durante o certame;

6.2. Caberá ao Gestor do Contrato:

- I - Analisar a documentação que antecede a liquidação e ao pagamento;
- II - Analisar os pedidos de reequilíbrio econômico-financeiro, decidindo manifestadamente a respeito nos autos do procedimento;
- III - Criar rotinas de verificação de valores, conforme a especificidade de cada objeto, para eventualmente propor reequilíbrios econômico-financeiros quando o valor praticado estiver em desconformidade com a prática de mercado;
- IV - Analisar eventuais solicitações de alterações contratuais, decidindo manifestadamente a respeito nos autos do procedimento;
- V - Acompanhar o desenvolvimento da execução através dos relatos apresentados pelo fiscal do contrato, bem como os demais documentos pertinentes;
- VI - Decidir, provisoriamente, pela suspensão da entrega de bens ou a realização dos serviços, manifestando a respeito nos autos do procedimento;
- VII - Solicitar e acompanhar processos administrativos sancionadores, na dosimetria descrita no instrumento convocatório, nos casos em que o objeto estiver sendo executado em desconformidade com as exigências;
- VIII - Alimentar o Portal Nacional de Contratações Públicas - PNCP ou equivalente com os dados referentes aos contratos administrativos;
- IX - Realizar o recebimento definitivo dos produtos ou serviços.

6.2.1. Estendem-se, no que couber, as atribuições do Gestor de Contrato para as eventuais atas de registro de preços.

7- FORMA DE MEDIÇÃO E PAGAMENTO

7.1. A avaliação da execução do objeto utilizará o Instrumento de Boletim de Medição, conforme modelo vigente pelo órgão gestor do convênio.

7.2. Será indicada a retenção ou glosa no pagamento, proporcional à irregularidade verificada, sem prejuízo das sanções cabíveis, caso se constate que a Contratada:

- I - Não produzir os resultados acordados,
- II- Deixar de executar, ou não executar com a qualidade mínima exigida as atividades contratadas; ou
- III- deixar de utilizar materiais e recursos humanos exigidos para a execução do serviço, ou



PREFEITURA MUNICIPAL DE ROSÁRIO DA LIMEIRA ESTADO DE MINAS GERAIS

utilizá-los com qualidade ou quantidade inferior à demandada.

7.3. Ao final de cada etapa da execução contratual, conforme previsto no Cronograma Físico-Financeiro, o Contratado apresentará a medição prévia dos serviços executados no período, por meio de planilha e memória de cálculo detalhada

7.3.1. Uma etapa será considerada efetivamente concluída quando os serviços previstos para aquela etapa, no Cronograma Físico-Financeiro, estiverem executados em sua totalidade.

7.3.2. O contratado também apresentará, a cada medição, os documentos comprobatórios da procedência legal dos produtos e subprodutos florestais utilizados naquela etapa da execução contratual, quando for o caso.

7.4. Os serviços serão recebidos provisoriamente, no prazo de 15 (quinze) dias, pelo fiscal de contrato, mediante termos detalhados, quando verificado o cumprimento das exigências de caráter técnico e administrativo.

7.4.1. O prazo da disposição acima será contado do recebimento de comunicação de cobrança oriunda do contratado com a comprovação da prestação dos serviços a que se referem a parcela a ser paga.

7.4.2. O fiscal do contrato realizará o recebimento provisório do objeto do contrato mediante termo detalhado que comprove o cumprimento das exigências de caráter técnico, quando cabível.

7.4.3. Para efeito de recebimento provisório, ao final de cada período de faturamento, o fiscal do contrato irá apurar o resultado das avaliações da execução do objeto e, se for o caso, a análise do desempenho e qualidade da prestação dos serviços realizados em consonância com os indicadores previstos, que poderá resultar no redimensionamento de valores a serem pagos à contratada, registrando em relatório a ser encaminhado ao gestor do contrato.

7.4.4. O Contratado fica obrigado a reparar, corrigir, remover, reconstruir ou substituir, às suas expensas, no todo ou em parte, o objeto em que se verificarem vícios, defeitos ou incorreções resultantes da execução ou materiais empregados, cabendo à fiscalização não atestar a última e/ou única medição de serviços até que sejam sanadas todas as eventuais pendências que possam vir a ser apontadas no Recebimento Provisório.

7.4.5. A fiscalização não efetuará o ateste da última e/ou única medição de serviços até que sejam sanadas todas as eventuais pendências que possam vir a ser apontadas no Recebimento Provisório.

7.4.6. O recebimento provisório também ficará sujeito, quando cabível, à conclusão de todos os testes de campo e à entrega dos Manuais e Instruções exigíveis.

7.4.7. Os serviços poderão ser rejeitados, no todo ou em parte, quando em desacordo com as especificações constantes no instrumento convocatório e seus anexos, bem como na proposta, sem prejuízo da aplicação das penalidades.

7.5. Os serviços serão recebidos definitivamente no prazo de 20 (vinte) dias, contados do recebimento provisório, após a verificação da qualidade e quantidade do serviço e consequente aceitação mediante termo detalhado, obedecendo os seguintes procedimentos:

I - Emitir documento comprobatório da avaliação realizada pelo fiscal de contrato, no cumprimento de obrigações assumidas pelo contratado, com menção ao seu desempenho na execução contratual, baseado em indicadores objetivamente definidos e aferidos, e a eventuais penalidades aplicadas, devendo constar do cadastro de atesto de cumprimento de obrigações.

II - Realizar a análise dos relatórios e de toda a documentação apresentada pela fiscalização e,



PREFEITURA MUNICIPAL DE ROSÁRIO DA LIMEIRA ESTADO DE MINAS GERAIS

caso haja irregularidades que impeçam a liquidação e o pagamento da despesa, indicar as cláusulas contratuais pertinentes, solicitando à CONTRATADA, por escrito, as respectivas correções;

III- Emitir Termo Detalhado para efeito de recebimento definitivo dos serviços prestados, com base nos relatórios e documentações apresentadas; e

IV- Comunicar a empresa para que emita a Nota Fiscal ou Fatura, com o valor exato dimensionado pela fiscalização.

V- Enviar a documentação pertinente ao setor de contratos para a formalização dos procedimentos de liquidação e pagamento, no valor dimensionado pela fiscalização e gestão.

7.6. No caso de controvérsia sobre a execução do objeto, quanto à dimensão, qualidade e quantidade, deverá ser observado o teor do art. 143 da Lei nº 14.133, de 2021, comunicando-se à empresa para emissão de Nota Fiscal no que se refere à parcela incontroversa da execução do objeto, para efeito de liquidação e pagamento.

7.7. Nenhum prazo de recebimento ocorrerá enquanto pendente a solução, pelo contratado, de inconsistências verificadas na execução do objeto ou no instrumento de cobrança.

7.8. O recebimento provisório ou definitivo não excluirá a responsabilidade civil pela solidez e pela segurança do serviço nem a responsabilidade ético-profissional pela perfeita execução do contrato.

7.9. O pagamento será efetuado pelo setor responsável, até 30 (trinta) dias após a liquidação da Nota Fiscal.

7.9.1. Para execução do pagamento o licitante deverá indicar na Nota Fiscal o número de sua conta, agência bancária, nome do banco e código da operação, bem como o número do pedido de execução encaminhado pelo setor responsável ou o número do empenho.

7.9.2. Será considerada data do pagamento o dia em que constar como emitida a ordem bancária para pagamento.

7.9.3. O pagamento será realizado por meio de ordem bancária na conta indicada na Nota Fiscal, em nome do licitante.

7.9.4. Deverá constar na Nota Fiscal, obrigatoriamente, as seguintes informações: **PROCESSO ADMINISTRATIVO Nº 058/2026 CONCORRÊNCIA Nº 004/2026.**

7.10. Poderão ser descontados dos pagamentos devidos os valores para cobrir despesas com multas, indenizações a terceiros ou outras despesas de responsabilidade do licitante.

7.11. O Município de poderá sustar todo e qualquer pagamento do preço ou suas parcelas de qualquer fatura apresentada pelo licitante caso verificadas uma ou mais das hipóteses abaixo e enquanto perdurar o ato ou fato sem direito a qualquer reajustamento complementar ou acréscimo, conforme enunciado:

I- A licitante deixe de acatar quaisquer determinações exaradas pelo órgão fiscalizador do Município;

II- Não cumprimento de obrigação assumida, hipótese em que o pagamento ficará retido até que a licitante atenda à cláusula infringida;

III- A licitante retarde indevidamente a execução do serviço ou paralise os mesmos por prazo que venha a prejudicar as atividades do Município.



PREFEITURA MUNICIPAL DE ROSÁRIO DA LIMEIRA ESTADO DE MINAS GERAIS

IV- Débito da licitante para com o Município quer proveniente da execução deste instrumento, quer de obrigações de outros contratos.

V- Em qualquer das hipóteses previstas nos parágrafos acima, ou de infração às demais cláusulas e obrigações estabelecidas neste instrumento.

8- FORMA E CRITÉRIOS DE SELEÇÃO DO FORNECEDOR OU PRESTADOR DE SERVIÇOS

8.1. O fornecedor ou prestador de serviços será selecionado por meio de licitação, na modalidade Concorrência, sob sua forma eletrônica, com adoção do critério de julgamento **MENOR PREÇO GLOBAL**, observadas todas as condições e exigências estabelecidas no instrumento convocatório e em seus anexos.

9- REGIME DE EXECUÇÃO

9.1. Com fulcro no inciso II do Art. 46 da Lei Federal nº 14.133/21 a obra será executada de forma indireta, sob o regime de execução empreitada por preço global.

10- ADEQUAÇÃO ORÇAMENTÁRIA

10.1. As despesas decorrentes desta contratação correrão por conta da seguinte dotação orçamentária: 4.4.90.51.00.2.10.01.27.695.0010.2.0067 - INCENTIVO E FOMENTO AO TURISMO RURAL E URBANO e nas suas correspondentes para o exercício posterior.

Rosário da Limeira -MG, 31 de março de 2026.

Yuri Murta Mota Maciel

Secretaria Municipal de Esporte, Cultura e Lazer



PREFEITURA MUNICIPAL DE ROSÁRIO DA LIMEIRA ESTADO DE MINAS GERAIS

ESTUDO TÉCNICO PRELIMINAR

1- OBJETO

1.1. Elaboração de Estudo Técnico Preliminar – ETP, visando aferir a viabilidade técnica e econômica para realização de obra de Construção do Parque de Eventos, em atendimento às necessidades da Secretaria Municipal de Esporte, Cultura e Lazer de Rosário da Limeira -MG

2- DESCRIÇÃO DA NECESSIDADE DA CONTRATAÇÃO

2.1. A contratação de empresa especializada para execução da obra de Construção do Parque de Eventos revela-se medida necessária, oportuna e plenamente alinhada ao interesse público, com a finalidade de atender às demandas estruturais relacionadas às políticas públicas de esporte, cultura, lazer e turismo do Município de Rosário da Limeira–MG. A implantação dessa infraestrutura visa proporcionar espaço adequado para realização de eventos institucionais, culturais, esportivos e recreativos, ampliando a capacidade do Município em promover atividades voltadas à população e ao desenvolvimento local.

2.2. O Município, a exemplo de diversas cidades de pequeno porte, enfrenta limitações quanto à existência de espaços públicos estruturados e adequados para a realização de eventos de maior porte, sejam eles culturais, esportivos ou festivos. Tal deficiência compromete a organização de atividades públicas, restringe a promoção de eventos tradicionais e reduz o potencial de desenvolvimento turístico e econômico local, impactando diretamente na valorização das manifestações culturais e na geração de renda.

2.3. Nesse contexto, a construção de um Parque de Eventos constitui solução estratégica para suprir essa lacuna estrutural, proporcionando ambiente apropriado, seguro e funcional para realização de festividades, exposições, apresentações culturais, competições esportivas e demais atividades de interesse coletivo. A disponibilização de um espaço dessa natureza possibilita maior organização, planejamento e qualidade na execução dos eventos promovidos ou apoiados pela Administração Municipal.

2.4. Além disso, a implantação do Parque de Eventos contribuirá significativamente para o fortalecimento da identidade cultural do Município, incentivando a realização de eventos tradicionais e promovendo a valorização das manifestações locais. Tal iniciativa também favorece o convívio social, a integração comunitária e o acesso da população a atividades



PREFEITURA MUNICIPAL DE ROSÁRIO DA LIMEIRA ESTADO DE MINAS GERAIS

culturais e recreativas, promovendo inclusão social e melhoria da qualidade de vida.

2.5. Sob a perspectiva econômica, a construção do Parque de Eventos apresenta relevante potencial de estímulo ao comércio local, ao turismo e à geração de renda, especialmente durante a realização de eventos que atraem visitantes de outras localidades. A estruturação de um espaço adequado tende a ampliar a visibilidade do Município, fortalecendo sua atratividade e contribuindo para o desenvolvimento econômico sustentável.

2.6. Do ponto de vista urbanístico e estrutural, a execução da obra permitirá a adequada utilização de área pública disponível, transformando-a em equipamento urbano planejado, funcional e apto ao uso coletivo. A intervenção contribuirá para a melhoria da infraestrutura municipal, ampliando a oferta de espaços públicos qualificados, em consonância com as diretrizes de desenvolvimento urbano e valorização do patrimônio público.

2.7. Cumpre destacar que a execução da obra demanda conhecimentos técnicos especializados de engenharia civil, abrangendo serviços como terraplenagem, fundações, estruturas, instalações elétricas e hidráulicas, pavimentação, drenagem, acessibilidade, dentre outros. Dessa forma, a contratação de empresa especializada apresenta-se como a alternativa mais adequada para assegurar a execução do objeto com qualidade, segurança e conformidade com as normas técnicas e legislações vigentes.

2.8. A execução indireta do objeto mostra-se a alternativa mais eficiente, considerando que a Administração Municipal não dispõe de estrutura técnica, operacional e de pessoal suficiente para execução direta de obra dessa complexidade. A realização por terceiros especializados evita a necessidade de mobilização de recursos próprios, aquisição de equipamentos e gestão direta da obra, o que se revelaria operacionalmente oneroso e economicamente desvantajoso.

2.9. Sob a ótica da economicidade e eficiência administrativa, a contratação de empresa especializada possibilita melhor gestão dos custos, maior previsibilidade financeira e redução de riscos associados à execução da obra, como desperdícios, retrabalhos e atrasos. Empresas do setor possuem expertise técnica, capacidade operacional e melhores condições de negociação, contribuindo para a otimização da aplicação dos recursos públicos.

2.10. A adoção do regime de execução por empreitada por preço global justifica-se por proporcionar maior controle orçamentário, previsibilidade de custos e segurança contratual, estabelecendo valor fixo para a execução integral da obra, conforme definido nos documentos técnicos que instruem o processo.

2.11. Tal regime é especialmente adequado ao presente objeto, considerando que os serviços e quantitativos podem ser previamente definidos com elevado grau de precisão, permitindo adequada alocação de riscos e reduzindo a necessidade de aditivos contratuais decorrentes de variações quantitativas.

2.12. Ademais, a empreitada por preço global assegura maior transparência e eficiência na gestão contratual, uma vez que o custo total da obra é previamente conhecido, permitindo melhor planejamento orçamentário e fiscalização da execução, além de transferir à contratada os riscos inerentes à execução, incentivando maior eficiência e responsabilidade na condução



PREFEITURA MUNICIPAL DE ROSÁRIO DA LIMEIRA ESTADO DE MINAS GERAIS

dos serviços.

2.13. Para o presente certame se vislumbra a inclusão de regra editalícia para concessão de prioridade de contratação para as Microempresas (ME) ou Empresas de Pequeno Porte (EPP) sediadas no Município de Rosário da Limeira-MG, com base no §3º do Art. 48 da Lei Complementar nº 123/06, é uma medida que visa fortalecer a economia local, gerar empregos e estimular o desenvolvimento sustentável da região, objetivando o alcance dos seguintes benefícios: Estímulo ao Desenvolvimento Local, ao priorizar a contratação de micro e pequenas empresas sediadas no Município, a administração pública contribui diretamente para o crescimento econômico e social. Essas empresas são parte integrante da comunidade local e ao apoiá-las, a prefeitura promove o fortalecimento do tecido empresarial e a geração de riqueza no município. Fomento à Geração de Empregos: As micro e pequenas empresas são importantes geradoras de empregos em nível local, muitas vezes oferecendo oportunidades de trabalho para os moradores do município. Ao conceder prioridade de contratação para essas empresas, a administração pública contribui para a criação e manutenção de postos de trabalho em Rosário da Limeira-MG, o que beneficia diretamente a população local. Estímulo ao Empreendedorismo: Ao estabelecer a prioridade de contratação para as ME e EPP sediadas no município, a prefeitura incentiva o empreendedorismo e o surgimento de novos negócios na cidade. Essa medida estimula a criatividade, a inovação e o desenvolvimento de soluções empresariais adaptadas às necessidades locais, contribuindo para a diversificação da economia e a sustentabilidade do município. Cumprimento da Legislação Vigente: O estabelecimento da prioridade de contratação para as ME e EPP sediadas no Município de Rosário da Limeira-MG está em conformidade com o §3º do Art. 48 da Lei Complementar nº 123/06, que prevê a adoção de medidas específicas para favorecer o desenvolvimento das micro e pequenas empresas em âmbito local. Dessa forma, a prefeitura cumpre seu papel de promover o crescimento econômico e a inclusão social, conforme preconizado pela legislação vigente. Portanto, ao conceder prioridade de contratação para as Microempresas e Empresas de Pequeno Porte sediadas na localidade, a administração pública reafirma seu compromisso com o desenvolvimento sustentável do município, o fortalecimento da economia local e o bem-estar da população.

3- REQUISITOS E CONDIÇÕES DA CONTRATAÇÃO

3.1. Será exigida a garantia da contratação de que tratam os arts. 96 e seguintes da Lei nº 14.133, de 2021, no percentual correspondente a 5% (cinco por cento) do valor global do contrato, nos seguintes termos:

3.1.1. A garantia, nas modalidades, seguro-garantia, caução ou fiança bancária, deverá ser prestada em até 10 dias úteis após a assinatura do contrato.

3.1.2. A apólice do seguro garantia deverá acompanhar as modificações referentes à vigência do contrato principal mediante a emissão do respectivo endosso pela seguradora.

3.1.3. Será permitida a substituição da apólice de seguro-garantia na data de renovação ou de aniversário, desde que mantidas as condições e coberturas da apólice vigente e nenhum período fique descoberto.

3.1.4. Na hipótese de suspensão do contrato por ordem ou inadimplemento da Administração, o contratado ficará desobrigado de renovar a garantia ou de endossar a apólice de seguro até a ordem de reinício da execução ou o adimplemento pela Administração.

3.1.5. A garantia assegurará, qualquer que seja a modalidade escolhida, o pagamento de:



PREFEITURA MUNICIPAL DE ROSÁRIO DA LIMEIRA ESTADO DE MINAS GERAIS

I- Prejuízos advindos do não cumprimento do objeto do contrato e do não adimplemento das demais obrigações nele previstas;

II- Multas moratórias e punitivas aplicadas pela Administração à contratada; e

III- Obrigações trabalhistas e previdenciárias de qualquer natureza e para com o FGTS, não adimplidas pelo contratado, quando couber.

3.1.5.1. A modalidade seguro-garantia somente será aceita se contemplar todos os eventos indicados, observada a legislação que rege a matéria.

3.1.6. A garantia em dinheiro deverá ser efetuada em favor do contratante, em conta específica, com correção monetária.

3.1.7. Caso a opção seja por utilizar títulos da dívida pública, estes devem ter sido emitidos sob a forma escritural, mediante registro em sistema centralizado de liquidação e de custódia autorizado pelo Banco Central do Brasil, e avaliados pelos seus valores econômicos, conforme definido pelo Ministério competente.

3.1.8. No caso de garantia na modalidade de fiança bancária, deverá ser emitida por banco ou instituição financeira devidamente autorizada a operar no País pelo Banco Central do Brasil, e deverá constar expressa renúncia do fiador aos benefícios do artigo 827 do Código Civil.

3.1.9. No caso de alteração do valor do contrato, ou prorrogação de sua vigência, a garantia deverá ser ajustada ou renovada, seguindo os mesmos parâmetros utilizados quando da contratação.

3.1.10. Se o valor da garantia for utilizado total ou parcialmente em pagamento de qualquer obrigação, o Contratado obriga-se a fazer a respectiva reposição no prazo máximo de 10 (dez) dias úteis, contados da data em que for notificada.

3.1.11. O Contratante executará a garantia na forma prevista na legislação que rege a matéria.

3.1.12. O emitente da garantia ofertada pelo contratado deverá ser notificado pelo contratante quanto ao início de processo administrativo para apuração de descumprimento de cláusulas contratuais.

3.1.13. Caso se trate da modalidade seguro-garantia, ocorrido o sinistro durante a vigência da apólice, sua caracterização e comunicação poderão ocorrer fora desta vigência, não caracterizando fato que justifique a negativa do sinistro, desde que respeitados os prazos prescricionais aplicados ao contrato de seguro, nos termos do art. 20 da Circular Susep nº 662, de 11 de abril de 2022.

3.1.14. Extinguir-se-á a garantia com a restituição da apólice, carta fiança ou autorização para a liberação de importâncias depositadas em dinheiro a título de garantia, acompanhada de declaração do contratante, mediante termo circunstanciado, de que o contratado cumpriu todas as cláusulas do contrato;

3.1.15. A garantia somente será liberada ou restituída após a fiel execução do contrato ou após a sua extinção por culpa exclusiva da Administração e, quando em dinheiro, será atualizada monetariamente.

3.1.16. O garantidor não é parte para figurar em processo administrativo instaurado pelo contratante com o objetivo de apurar prejuízos e/ou aplicar sanções à contratada.

3.1.17. O contratado autoriza o contratante a reter, a qualquer tempo, a garantia, na forma prevista no instrumento convocatório e no contrato.

3.1.18. A garantia de execução é independente de eventual garantia do produto ou serviço prevista especificamente no Termo de Referência.

3.2. É de responsabilidade da contratada, sendo considerado com fator condicionante ao pagamento da primeira medição:



PREFEITURA MUNICIPAL DE ROSÁRIO DA LIMEIRA ESTADO DE MINAS GERAIS

- I- O registro da obra no CREA/MG;
- II- O registro da obra junto ao INSS;
- III- A obtenção do alvará de execução

3.3. A contratada deverá efetuar Anotação de Responsabilidade Técnica (ART) perante o CREA-MG;

3.4. Considerando as características gerais da obra, vislumbrou-se a necessidade de se exigir qualificações técnicas operacionais e profissionais, com o objetivo de contratar empresas devidamente capacitadas para execução do objeto, primando pela qualidade da execução e buscando estabelecer um critério objetivo de julgamento, em busca da proposta mais vantajosa para administração pública municipal. Em consulta aos setores técnicos responsáveis identificou-se as seguintes exigências a serem estabelecidas no instrumento convocatório:

3.4.1. Qualificação Técnica Operacional (da empresa)

I- Certidão de Registro da empresa no Conselho Regional de Engenharia, Arquitetura e Agronomia - CREA ou no Conselho de Arquitetura e Urbanismo - CAU, da região a que estiver vinculada, em ramo de atividade compatível com o objeto da licitação;

II- Comprovação de aptidão para desempenho de atividade pertinente e compatível em características com o objeto da licitação, através de atestado de capacidade técnica operacional, fornecido por pessoas jurídicas de direito público ou privado, devidamente registrado no Conselho Regional de Engenharia e Agronomia, comprovando que a Licitante executou a qualquer tempo, ou esteja executando serviços com características semelhantes aos serviços previstos neste Edital. Alternativamente, a licitante comprovará a veracidade do atestado emitido em nome da empresa apresentando a respectiva Certidão de Acervo Técnico - CAT registrada junto ao CREA/CAU, conjuntamente com sua respectiva ART assinada pelas partes envolvidas, em nome do profissional que realizou o serviço, independentemente do atual vínculo deste profissional com a licitante;

3.4.2. Qualificação Técnica Profissional (do responsável técnico)

I- Certidão de Registro do Responsável Técnico no CREA (Conselho Regional de Engenharia e Agronomia) e/ou CAU/UF (Conselho de Arquitetura e Urbanismo dos Estados e do Distrito Federal), em ramo de atividade compatível com o objeto da licitação;

II- Comprovação de que a licitante possui em seu corpo técnico, na data prevista para a entrega das propostas, profissional(is) de nível superior legalmente habilitados, detentor(es) de Certidão(ões) de Acervo Técnico (CATs), expedida(s) pelo conselho profissional competente, devidamente registrado no CREA/CAU que demonstrem possuir experiência comprovada para execução da obra objeto da presente licitação;

3.4.2.1. Os profissionais indicados como responsáveis técnicos pela realização de serviços deverão figurar como responsáveis técnicos da Licitante, podendo vir a serem substituídos em caso de fato superveniente por outros, desde que sejam igualmente qualificados e, desde que sejam previamente autorizados pela Administração Municipal;

3.4.2.2. A Comprovação de que o(s) detentor(es) da(s) referida(s) CAT(s) é(são) vinculado(s) à licitante será feita mediante a apresentação dos seguintes documentos, conforme o caso:

a) Sócio: cópia do contrato social e sua última alteração, devidamente registrados no órgão competente;

b) Diretor: cópia do Contrato Social, em se tratando de firma individual ou limitada ou cópia do estatuto social e ata de eleição devidamente publicada na imprensa, em se tratando de sociedade anônima;



PREFEITURA MUNICIPAL DE ROSÁRIO DA LIMEIRA ESTADO DE MINAS GERAIS

- c) Empregado permanente da empresa: cópia do contrato de trabalho por tempo indeterminado ou qualquer documento comprobatório de vínculo empregatício previsto na legislação de regência da matéria;
- d) Responsável técnico: cópia da certidão de registro de pessoa jurídica no conselho profissional competente da sede ou filial onde consta o registro do profissional como Responsável Técnico;
- e) Profissional contratado: cópia do contrato de prestação de serviços, celebrado entre o profissional e a licitante de acordo com a legislação civil comum.

3.4.2.3. Para o consórcio de empresas, a habilitação técnica, será feita por meio do somatório dos quantitativos de cada consorciado.

3.4.2.4. Para aferição objetiva da qualificação técnica profissional e operacional, será considerado como parcela de maior relevância e valor significativo do objeto o seguinte item, com quantitativo correspondente a 50% (cinquenta por cento) do quantitativo estipulado na planilha orçamentária: 1.5.4; 1.6.2. e 1.8.2.

3.4.3. VISTORIA PRÉVIA

I - Considerando que na presente contratação a avaliação prévia do local de execução é imprescindível para o conhecimento pleno das condições e peculiaridades do objeto a ser contratado, o licitante deve atestar, sob pena de inabilitação, que conhece o local e as condições de realização do serviço, assegurado a ele o direito de realização de vistoria prévia.

3.4.3.1. O licitante que optar por realizar vistoria prévia terá disponibilizado pela Administração data e horário exclusivos, a ser agendado através do e-mail licitacao@rosariodalimeira.mg.gov.br ou telefone 0800 032 1263, de modo que seu agendamento não coincida com o agendamento de outros licitantes.

3.4.3.2. Caso o licitante opte por não realizar vistoria, poderá substituir a declaração exigida no presente item por declaração formal assinada pelo seu responsável técnico acerca do conhecimento pleno das condições e peculiaridades da contratação.

3.5. Haja vista as inovações trazidas pela Nova Lei de Licitações, em especial quanto a possibilidade de oferta de lances durante o certame, identificou-se a necessidade de se realizar a inversão das fases, conforme previsto no § 1º do Art. 17 da Lei Federal nº 14.133. Tal medida se justifica pela necessidade de evitar que licitantes desqualificados, que não cumprem todos os requisitos de habilitação, ofertem lances excessivos e interfiram diretamente no julgamento do certame, distorcendo as reais condições de julgamento do procedimento.

3.6. Os licitantes, contratados e contratantes, por seus agentes públicos ou por seus sócios, acionistas, administradores e colaboradores deverão agir de forma ética, íntegra e com boa-fé durante todo o processo de contratação e ainda:

- a) declaram que têm conhecimento das normas previstas na legislação, entre as quais nas Leis nºs 8.429/1992 e 12.846/2013, seus regulamentos e eventuais outras aplicáveis;
- b) comprometem-se em não adotar práticas ou procedimentos que se enquadrem nas hipóteses previstas nas leis e regulamentos mencionados no subitem anterior e se comprometem em exigir o mesmo pelos terceiros por elas contratados;
- c) comprometem-se em notificar à Controladoria-Geral do Estado qualquer irregularidade que tiverem conhecimento acerca da execução do Contrato;
- d) declaram que têm ciência que a violação de qualquer das obrigações previstas na legislação anticorrupção, além de outras, é causa para a rescisão unilateral do contrato, sem prejuízo da



PREFEITURA MUNICIPAL DE ROSÁRIO DA LIMEIRA ESTADO DE MINAS GERAIS

cobrança da responsabilização administrativa e criminal e da cobrança das perdas e danos, inclusive danos potenciais, causados à parte inocente e das multas pactuadas.

II – Os licitantes, contratados e contratantes não poderão adotar as seguintes práticas:

- a) corruptas: oferecer, dar, receber ou solicitar, direta ou indiretamente, qualquer vantagem com o objetivo de influenciar a ação do empregado da Contratante no processo licitatório ou na execução do contrato;
- b) fraudulentas: falsificar ou omitir fatos, com o objetivo de influenciar o processo licitatório ou de execução do contrato;
- c) colusivas: esquematizar ou estabelecer um acordo entre dois ou mais licitantes, com ou sem conhecimento de representantes da Contratante, visando estabelecer preço em níveis artificiais e não competitivos;
- d) coercitivas: causar dano ou ameaçar, direta ou indiretamente, às pessoas físicas ou jurídicas, visando influenciar sua participação em processo licitatório ou afetar a execução do contrato;
- e) obstrutivas: destruir, falsificar, alterar, ou ocultar provas ou fazer declarações falsas, com objetivo de impedir materialmente a apuração de práticas ilícitas.

III – A Contratante rejeitará proposta de adjudicação quando concluir que o licitante indicado para adjudicação se envolveu, diretamente ou por meio de um representante, em práticas corruptas, fraudulentas, colusivas, coercitivas ou obstrutivas ao competir pelo contrato em questão.

IV – O Processo Administrativo de Responsabilização (PAR) pela prática de condutas previstas no artigo 5º da Lei Federal nº 12.846/2013 (Lei Anticorrupção) obedecerá às regras e parâmetros dispostos em legislação específica, notadamente, na Lei Federal nº 12.846/2013 (Lei Anticorrupção) e suas eventuais alterações.

4- ESTIMATIVA DO QUANTITATIVO

4.1. Os estimativos dos quantitativos foram obtidos através do levantamento técnico realizado pelo setor de engenharia do município, de acordo com as normativas técnicas pertinentes e peculiaridades do local para execução do objeto, conforme consta no projeto básico e nos demais documentos de engenharia pertinentes que se encontram em anexo.

5- VALOR ESTIMADO

5.1. O valor estimado para contratação foi obtido após pesquisa de mercado, em conformidade com o Art. 23 da Lei Federal 14.133/21.

5.2. Utilizou-se como parâmetro de obtenção dos valores os dados decorrentes de pesquisa publicada em mídia especializada, de tabela de referência formalmente aprovada pelo Poder Executivo federal e de sítios eletrônicos especializados ou de domínio amplo, conforme planilha orçamentária constante em anexo.

6- DA FORMA DE CONTRATAÇÃO

6.1. Considerando se tratar de obra de engenharia e as características do projeto, a modalidade mais adequada a ser adotada para presente contratação é a concorrência, através do julgamento pelo menor preço global, com regime de execução de empreitada por preço global.



PREFEITURA MUNICIPAL DE ROSÁRIO DA LIMEIRA ESTADO DE MINAS GERAIS

7- NECESSIDADE TÉCNICA PARA FISCALIZAÇÃO E GESTÃO DO CONTRATO

7.1. Após realização deste estudo verificou-se que não há necessidade de contratação de terceiros para auxiliar os responsáveis pela fiscalização e gestão do futuro contrato, bem como não há necessidade de formação profissional específica dos mesmos, porém ressalta-se que no momento da designação, é importante verificar se os atores possuem conhecimento técnico compatível e suficiente para atestar o cumprimento das exigências estabelecidas.

8- CONTRATAÇÃO CORRELATAS OU INTERDEPENDENTES

8.1. Para o perfeito cumprimento deste objeto não se faz necessária a contratação de objetos correlatos ou interdependentes de natureza distinta ou que não estejam previstos nas especificações constantes deste instrumento.

9- ANÁLISE DE RISCOS

9.1. Constitui risco para a demanda o atraso injustificado na execução do objeto, ocasionando prejuízos e atrasos nos serviços prestados pela administração pública municipal. Para respaldar a administração pública municipal contra os atrasos se faz necessária a inclusão de multa por mora, nos moldes a seguir:

9.1.1. Após o decurso do prazo de execução, quando as obrigações não estiverem sanadas, o fiscal do contrato emitirá uma advertência sobre o atraso injustificado, o contratado terá o prazo máximo de 48 (quarenta e oito) horas para justificar a inexecução, resultando nas seguintes hipóteses:

I - Caso a justificativa para o atraso na execução seja acatada pela administração, esta deverá disponibilizar prazo exíguo para o saneamento e regularização da execução;

II - Caso a justificativa não seja aceita pela administração ou o contratado não a apresente no prazo determinado, este estará sujeito a multa de 2% (dois por cento) do valor integral do contrato por dia de atraso na execução, até o limite máximo de 30% (trinta por cento), atingido este limite a administração poderá convertê-la em compensatória e promover a extinção unilateral do contrato com a aplicação cumulada das outras sanções previstas neste instrumento convocatório.

9.1.2. Será utilizado como parâmetro de cálculo o valor das respectivas parcelas em atraso.

9.2. Considerando a necessidade de se garantir a boa execução do objeto se vislumbra a necessidade de se estabelecer o prazo de garantia em conformidade com o código civil, resultando na seguinte condição: Após o recebimento definitivo do objeto contratual, por parte do Contratante, a Contratada ficará, ainda, responsável pelo prazo de 05 (cinco) anos, contados da data de firmamento do Termo de Recebimento Definitivo, por quaisquer defeitos, ainda que resultantes dos materiais empregados, quer sejam eles de natureza técnica ou operacional, obrigando-se, às suas expensas, a reparação e/ou substituições que se fizerem necessárias para o perfeito cumprimento do Contrato, nos termos do artigo 1245 do Código Civil.

9.3. Além dos riscos listados anteriormente e das obrigações comuns contratuais, as obrigações descritas a seguir deverão ser suportadas pela contratada:

I - Observar as diretrizes, critérios e procedimentos para a gestão dos resíduos da construção civil estabelecidos na Resolução nº 307, de 05/07/2002, com as alterações posteriores, do Conselho Nacional de Meio Ambiente - CONAMA, conforme artigo 4º, §§ 2º e 3º, da Instrução



PREFEITURA MUNICIPAL DE ROSÁRIO DA LIMEIRA ESTADO DE MINAS GERAIS

Normativa SLTI/MP nº 1, de 19/01/2010, nos seguintes termos:

II- O gerenciamento dos resíduos originários da contratação deverá obedecer às diretrizes técnicas e procedimentos do Programa Municipal de Gerenciamento de Resíduos da Construção Civil, ou do Projeto de Gerenciamento de Resíduos da Construção Civil apresentado ao órgão competente, conforme o caso.

III- Nos termos dos artigos 3º e 10º da Resolução CONAMA nº 307, de 05/07/2002, o Contratado deverá providenciar a destinação ambientalmente adequada dos resíduos da construção civil originários da contratação, obedecendo, no que couber, aos seguintes procedimentos:

a) Resíduos Classe A (reutilizáveis ou recicláveis como agregados): deverão ser reutilizados ou reciclados na forma de agregados, ou encaminhados a aterros de resíduos classe A de preservação de material para usos futuros.

b) Resíduos Classe B (recicláveis para outras destinações): deverão ser reutilizados, reciclados ou encaminhados a áreas de armazenamento temporário, sendo dispostos de modo a permitir a sua utilização ou reciclagem futura.

c) Resíduos Classe C (para os quais não foram desenvolvidas tecnologias ou aplicações economicamente viáveis que permitam a sua reciclagem/recuperação): deverão ser armazenados, transportados e destinados em conformidade com as normas técnicas específicas.

d) Resíduos Classe D (perigosos, contaminados ou prejudiciais à saúde): deverão ser armazenados, transportados, reutilizados e destinados em conformidade com as normas técnicas específicas.

IV- Em nenhuma hipótese o Contratado poderá dispor os resíduos originários da contratação em aterros de resíduos sólidos urbanos, áreas de "bota fora", encostas, corpos d'água, lotes vagos e áreas protegidas por Lei, bem como em áreas não licenciadas.

V- Para fins de fiscalização do fiel cumprimento do Programa Municipal de Gerenciamento de Resíduos da Construção Civil, ou do Projeto de Gerenciamento de Resíduos da Construção Civil, conforme o caso, o Contratado comprovará, sob pena de multa, que todos os resíduos removidos estão acompanhados de Controle de Transporte de Resíduos, em conformidade com as normas da Agência Brasileira de Normas Técnicas - ABNT, ABNT NBR ns. 15.112, 15.113, 15.114, 15.115 e 15.116, de 2004.

VI- Responder por qualquer acidente de trabalho na execução dos serviços, por uso indevido de patentes registradas em nome de terceiros, por danos resultantes de defeitos ou incorreções dos serviços ou dos bens do Contratante, de seus funcionários ou de terceiros, ainda que ocorridos em via pública junto ao serviço de engenharia.

VII- Realizar, conforme o caso, por meio de laboratórios previamente aprovados pela fiscalização e sob suas custas, os testes, ensaios, exames e provas que lhe caibam necessárias ao controle de qualidade dos materiais, serviços e equipamentos a serem aplicados nos trabalhos, conforme procedimento previsto nas especificações.

VIII- Providenciar, conforme o caso, as ligações definitivas das utilidades previstas no projeto (água, esgoto, gás, energia elétrica, telefone etc.), bem como atuar junto aos órgãos federais, estaduais e municipais e concessionárias de serviços públicos para a obtenção de licenças e regularização dos serviços e atividades concluídas (ex.: Habite-se, Licença Ambiental de Operação etc.).

IX- Paralisar, por determinação do Contratante, qualquer atividade que não esteja sendo executada de acordo com a boa técnica ou que ponha em risco a segurança de pessoas ou bens de terceiros.



PREFEITURA MUNICIPAL DE ROSÁRIO DA LIMEIRA ESTADO DE MINAS GERAIS

- X- Promover a guarda, manutenção e vigilância de materiais, ferramentas, e tudo o que for necessário à execução do objeto, durante a vigência do contrato.
- XI- Conduzir os trabalhos com estrita observância às normas da legislação pertinente, cumprindo as determinações dos Poderes Públicos, mantendo sempre limpo o local dos serviços e nas melhores condições de segurança, higiene e disciplina.
- XII- Submeter previamente, por escrito, ao Contratante, para análise e aprovação, quaisquer mudanças nos métodos executivos que fujam às especificações do memorial descritivo ou instrumento congênere.
- XIII- Responsabilizar-se pelo cumprimento das obrigações previstas em Acordo, Convenção, Dissídio Coletivo de Trabalho ou equivalentes das categorias abrangidas pelo contrato, por todas as obrigações trabalhistas, sociais, previdenciárias, tributárias e as demais previstas em legislação específica, cuja inadimplência não transfere a responsabilidade ao Contratante;
- XIV- Comunicar ao Fiscal do contrato, no prazo de 24 (vinte e quatro) horas, qualquer ocorrência anormal ou acidente que se verifique no local dos serviços.
- XV- Não contratar, durante a vigência do contrato, cônjuge, companheiro ou parente em linha reta, colateral ou por afinidade, até o terceiro grau, de dirigente do contratante ou do fiscal ou gestor do contrato, nos termos do artigo 48, parágrafo único, da Lei nº 14.133, de 2021;

10- CONCLUSÃO

10.1. Após realização do Estudo Técnico Preliminar - ETP certificou-se que a solução abordada é a mais adequada para contratação atender plenamente a necessidade que se destina, em face de suas características e peculiaridades identificadas durante a elaboração.

Rosário da Limeira -MG, 31 de março de 2026.

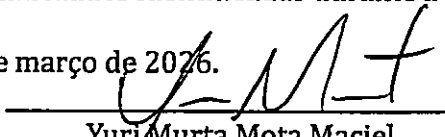
Yuri Murta Mota Maciel
Secretaria Municipal de Esporte, Cultura e Lazer

PROCESSO LICITATÓRIO Nº 058/2026
CONCORRÊNCIA Nº 004/2026
MINUTA DE CONTRATO

CONTRATO ADMINISTRATIVO Nº
0XX/2026 QUE FAZEM ENTRE SI O
MUNICÍPIO DE ROSÁRIO DA
LIMEIRA E A EMPRESA
XXXXXXXXXX.

O MUNICÍPIO DE ROSÁRIO DA LIMEIRA, inscrito no Cadastro Nacional de Pessoas Jurídicas - CNPJ sob o nº 01.616.837/0001-22, sediado à Praça Nossa Senhora de Fátima, nº



PREFEITURA MUNICIPAL DE ROSÁRIO DA LIMEIRA ESTADO DE MINAS GERAIS

232, Bairro Centro, neste ato representado pelo Exmo Prefeito Municipal, Sr Cristovam Gonzaga da Luz, portador(a) da CI/RG nº 4.526.868 e inscrito(a) no CPF sob o nº 530.007.656-20, doravante denominado **CONTRATANTE** e a empresa xxxxxxxxxxxxxxxxxxxxxxxx, inscrita no Cadastro Nacional de Pessoas Jurídicas - CNPJ sob o nº xxxxxxxxxxxxxxxx, sediada á xxxxxxxxxxxxxxxx, neste ato representada pelo(a) Sr.(a) xxxxxxxxxxxx, portador(a) da CI/RG nº MG xxxxxxxx e inscrito(a) no CPF sob o nº xxxxxxxxxxxxxxxx, doravante denominado **CONTRATADA**, resolvem celebrar o presente contrato, em conformidade com o Processo Licitatório nº 058/2026, Concorrência nº 004/2026, sob a regência da Lei Federal nº 14.133/2021, mediante as cláusulas e condições pactuadas a seguir:

CLÁUSULA PRIMEIRA - DO OBJETO E DO VALOR

1.1. Constitui objeto do presente instrumento a **Contratação de empresa para realização de obra de Construção do Parque de Eventos, conforme especificações constantes nos documentos de engenharia em anexo, em atendimento às necessidades da Secretaria Municipal de Esporte, Cultura e Lazer de Rosário da Limeira -MG, nos Termos do Contrato de Repasse nº 987778/2025.**

1.2. O objeto da contratação deverá seguir as especificações, quantitativos e valores delimitados através da planilha a seguir:

ITEM	DESCRIÇÃO	UNID	QUANT	VALOR TOTAL
1.	REALIZAÇÃO DE OBRA DE CONSTRUÇÃO DO PARQUE DE EVENTOS, CONFORME ESPECIFICAÇÕES CONSTANTES NOS DOCUMENTOS DE ENGENHARIA EM ANEXO, EM ATENDIMENTO ÀS NECESSIDADES DA SECRETARIA MUNICIPAL DE ESPORTE, CULTURA E LAZER DE ROSÁRIO DA LIMEIRA -MG, NOS TERMOS DO CONTRATO DE REPASSE Nº 987778/2025.	SERVIÇO	01	R\$

1.3. Integram este contrato, como se nele estivessem transcritos: o Termo de Referência/Projeto Básico, o Edital da Licitação e seus Anexos, a Proposta Comercial do Contratado e demais documentos apresentados durante a sessão pública, constantes nos autos do procedimento licitatório.

1.4. O presente instrumento perfaz um valor global de R\$ xxxxx (xxxxxxxxxxxxxxxxxxxxxx), conforme detalhamento constante na planilha do item 1.2.

1.5. O regime de execução do presente contrato é o de empreitada por preço global.

CLÁUSULA SEGUNDA - DA VIGÊNCIA

2.1. O contrato oriundo do presente procedimento terá vigência de 12 (doze) meses contados a



PREFEITURA MUNICIPAL DE ROSÁRIO DA LIMEIRA ESTADO DE MINAS GERAIS

partir da sua assinatura.

2.2. O prazo de vigência será automaticamente prorrogado, independentemente de termo aditivo, quando o objeto não for concluído no período firmado acima, ressalvadas as providências cabíveis no caso de culpa do contratado, previstas neste instrumento.

CLÁUSULA TERCEIRA- DO MODELO DE EXECUÇÃO DO OBJETO

3.1. A execução deverá ser iniciada no prazo máximo de 10 (dez) dias contados a partir da emissão da ordem de serviço.

3.2. Para a perfeita execução dos serviços, a Contratada deverá disponibilizar os materiais, equipamentos, ferramentas e utensílios necessários, nas quantidades e qualidades suficientes para perfeita execução do objeto, promovendo sua substituição quando necessário:

3.3. Após o recebimento definitivo do objeto contratual, por parte do Contratante, a Contratada ficará, ainda, responsável pelo prazo de 05 (cinco) anos, contados da data de firmamento do Termo de Recebimento Definitivo, por quaisquer defeitos, ainda que resultantes dos materiais empregados, quer sejam eles de natureza técnica ou operacional, obrigando-se, às suas expensas, a reparação e/ou substituições que se fizerem necessárias para o perfeito cumprimento do Contrato, nos termos do artigo 1245 do Código Civil.

3.4. A contratada deverá assumir a integral responsabilidade por quaisquer danos causados a Prefeitura e a terceiros, decorrentes da execução dos serviços.

3.5. A contratada deverá se responsabilizar por eventuais acidentes causados a terceiros por falta de sinalização, escoramentos mal executados ou falha no uso dos equipamentos.

3.6. A contratada deverá informar à fiscalização do órgão a ocorrência de qualquer fato ou condição que possa atrasar ou impedir a conclusão do serviço, no todo ou em parte, de acordo com o planejamento, indicando as medidas para corrigir a situação.

3.7. A contratada deverá manter junto à fiscalização relação atualizada de todos os empregados envolvidos na execução deste contrato.

3.8. A contratada deverá realizar permanentemente a limpeza de eventuais sobras de materiais junto ao local dos trabalhos.

3.8.1. Os resíduos provenientes da execução dos serviços deverão ser destinados em locais apropriados conforme legislação pertinente.

CLÁUSULA QUARTA - DA FISCALIZAÇÃO E GESTÃO DO CONTRATO

4.1. Caberá ao Fiscal do contrato:

I - Fiscalizar e atestar o recebimento provisório dos produtos ou serviços em face das suas características e especificações, em estrita conformidade com este instrumento;

II - Fiscalizar e atestar o recebimento provisório dos produtos ou serviços em face dos quantitativos solicitados;



PREFEITURA MUNICIPAL DE ROSÁRIO DA LIMEIRA ESTADO DE MINAS GERAIS

III - Fiscalizar e atestar o recebimento provisório dos produtos ou serviços nos prazos e condições estabelecidas neste instrumento;

IV - Auxiliar o gestor no contrato, subsidiando as informações pertinentes às suas competências;

V - Anotar histórico de gerenciamento do contrato, contendo todas as ocorrências relacionadas à sua execução;

VI - Emitir notificações sobre qualquer irregularidade encontrada na execução do contrato;

VII - Rejeitar os produtos ou serviços entregues em desconformidade com este instrumento;

VIII - Comunicar formalmente o gestor do contrato a respeito de qualquer ocorrência relacionada ao recebimento do objeto ou suas atribuições;

IX - Fiscalizar e atestar a execução contratual por responsável técnico apontado durante o certame,

4.1.1. O fiscal de contrato informará a seus superiores, em tempo hábil para a adoção das medidas convenientes, a situação que demandar decisão ou providência que ultrapasse sua competência, entre elas:

I - Atraso injustificado na execução do cronograma ou entrega dos objetos;

II - Entrega de produtos em desconformidade com as especificações constantes no instrumento convocatório ou quantitativo divergente do solicitado;

III - Execução do objeto em desconformidade com este instrumento;

IV - Descumprimento de cláusula contratual ou regra editalícia;

V - Subcontratação indevida, sem autorização prévia ou fora dos limites legais;

VI - Alteração nas condições da habilitação da licitante previstas no instrumento convocatório;

VII - Quaisquer irregularidades, ilegalidades, atrasos, desvios de finalidades e condutas ilícitas detectadas e não citados anteriormente.

VIII - Objeto executado por profissional distinto do responsável técnico apontado durante o certame;

4.2. Caberá ao Gestor do Contrato:

I - Analisar a documentação que antecede a liquidação e ao pagamento;

II - Analisar os pedidos de reequilíbrio econômico-financeiro, decidindo manifestadamente a respeito nos autos do procedimento;

III - Criar rotinas de verificação de valores, conforme a especificidade de cada objeto, para eventualmente propor reequilíbrios econômico-financeiros quando o valor praticado estiver em desconformidade com a prática de mercado;

IV - Analisar eventuais solicitações de alterações contratuais, decidindo manifestadamente a respeito nos autos do procedimento;

V - Acompanhar o desenvolvimento da execução através dos relatos apresentados pelo fiscal do contrato, bem como os demais documentos pertinentes;

VI - Decidir, provisoriamente, pela suspensão da entrega de bens ou a realização dos serviços, manifestando a respeito nos autos do procedimento;

VII - Solicitar e acompanhar processos administrativos sancionadores, na dosimetria descrita no instrumento convocatório, nos casos em que o objeto estiver sendo executado em desconformidade com as exigências;

VIII - Alimentar o Portal Nacional de Contratações Públicas - PNCP ou equivalente com os dados referentes aos contratos administrativos;

IX - Realizar o recebimento definitivo dos produtos ou serviços.



PREFEITURA MUNICIPAL DE ROSÁRIO DA LIMEIRA ESTADO DE MINAS GERAIS

CLÁUSULA QUINTA - DA SUBCONTRATAÇÃO

5.1. Na execução deste contrato, sem prejuízo das responsabilidades contratuais e legais, o **CONTRATADO** poderá subcontratar parcelas do objeto, desde que, autorizado formalmente pelo **CONTRATANTE**.

5.1.1. Na autorização, caso concedida, o **CONTRATANTE** deverá indicar o limite percentual do objeto ou a parcela que poderá ser subcontratada.

5.1.2. O contratado apresentará à Administração documentação que comprove a capacidade técnica do subcontrato, quando cabível, que será avaliada e juntada aos autos do processo licitatório.

5.1.3. É vedada a subcontratação de pessoa física ou jurídica, se aquela ou os dirigentes desta mantiverem vínculo de natureza técnica, comercial, econômica, financeira, trabalhista ou civil com dirigente do órgão ou entidade contratante ou com agente público que desempenhe função na licitação ou atue na fiscalização ou na gestão do contrato, ou se deles forem cônjuge, companheiro ou parente em linha reta, colateral, ou por afinidade, até o terceiro grau.

CLÁUSULA SEXTA - DO PAGAMENTO

6.1. A avaliação da execução do objeto utilizará o Instrumento de Boletim de Medição, conforme modelo vigente pelo órgão gestor do convênio.

6.2. Será indicada a retenção ou glosa no pagamento, proporcional à irregularidade verificada, sem prejuízo das sanções cabíveis, caso se constate que a Contratada:

I - Não produzir os resultados acordados,

II- Deixar de executar, ou não executar com a qualidade mínima exigida as atividades contratadas; ou

III- Deixar de utilizar materiais e recursos humanos exigidos para a execução do serviço, ou utilizá-los com qualidade ou quantidade inferior à demandada.

6.3. Ao final de cada etapa da execução contratual, conforme previsto no Cronograma Físico-Financeiro, o Contratado apresentará a medição prévia dos serviços executados no período, por meio de planilha e memória de cálculo detalhada

6.3.1. Uma etapa será considerada efetivamente concluída quando os serviços previstos para aquela etapa, no Cronograma Físico-Financeiro, estiverem executados em sua totalidade.

6.3.2. O contratado também apresentará, a cada medição, os documentos comprobatórios da procedência legal dos produtos e subprodutos florestais utilizados naquela etapa da execução contratual, quando for o caso.

6.4. Os serviços serão recebidos provisoriamente, no prazo de 15 (quinze) dias, pelo fiscal de contrato, mediante termos detalhados, quando verificado o cumprimento das exigências de caráter técnico e administrativo.

6.4.1. O prazo da disposição acima será contado do recebimento de comunicação de cobrança oriunda do contratado com a comprovação da prestação dos serviços a que se referem a parcela a ser paga.

6.4.2. O fiscal técnico do contrato realizará o recebimento provisório do objeto do contrato mediante termo detalhado que comprove o cumprimento das exigências de caráter técnico, quando cabível.



PREFEITURA MUNICIPAL DE ROSÁRIO DA LIMEIRA ESTADO DE MINAS GERAIS

6.4.3. Para efeito de recebimento provisório, ao final de cada período de faturamento, o fiscal do contrato irá apurar o resultado das avaliações da execução do objeto e, se for o caso, a análise do desempenho e qualidade da prestação dos serviços realizados em consonância com os indicadores previstos, que poderá resultar no redimensionamento de valores a serem pagos à contratada, registrando em relatório a ser encaminhado ao gestor do contrato.

6.4.4. O Contratado fica obrigado a reparar, corrigir, remover, reconstruir ou substituir, às suas expensas, no todo ou em parte, o objeto em que se verificarem vícios, defeitos ou incorreções resultantes da execução ou materiais empregados, cabendo à fiscalização não atestar a última e/ou única medição de serviços até que sejam sanadas todas as eventuais pendências que possam vir a ser apontadas no Recebimento Provisório.

6.4.5. A fiscalização não efetuará o ateste da última e/ou única medição de serviços até que sejam sanadas todas as eventuais pendências que possam vir a ser apontadas no Recebimento Provisório.

6.4.6. O recebimento provisório também ficará sujeito, quando cabível, à conclusão de todos os testes de campo e à entrega dos Manuais e Instruções exigíveis.

6.4.7. Os serviços poderão ser rejeitados, no todo ou em parte, quando em desacordo com as especificações constantes no instrumento convocatório e seus anexos, bem como na proposta, sem prejuízo da aplicação das penalidades.

6.5. Os serviços serão recebidos definitivamente no prazo de 20 (vinte) dias, contados do recebimento provisório, após a verificação da qualidade e quantidade do serviço e consequente aceitação mediante termo detalhado, obedecendo os seguintes procedimentos:

I- Emitir documento comprobatório da avaliação realizada pelo fiscal de contrato, no cumprimento de obrigações assumidas pelo contratado, com menção ao seu desempenho na execução contratual, baseado em indicadores objetivamente definidos e aferidos, e a eventuais penalidades aplicadas, devendo constar do cadastro de atesto de cumprimento de obrigações.

II - Realizar a análise dos relatórios e de toda a documentação apresentada pela fiscalização e, caso haja irregularidades que impeçam a liquidação e o pagamento da despesa, indicar as cláusulas contratuais pertinentes, solicitando à CONTRATADA, por escrito, as respectivas correções;

III- Emitir Termo Detalhado para efeito de recebimento definitivo dos serviços prestados, com base nos relatórios e documentações apresentadas; e

IV- Comunicar a empresa para que emita a Nota Fiscal ou Fatura, com o valor exato dimensionado pela fiscalização.

V- Enviar a documentação pertinente ao setor de contratos para a formalização dos procedimentos de liquidação e pagamento, no valor dimensionado pela fiscalização e gestão.

6.6. No caso de controvérsia sobre a execução do objeto, quanto à dimensão, qualidade e quantidade, deverá ser observado o teor do art. 143 da Lei nº 14.133, de 2021, comunicando-se à empresa para emissão de Nota Fiscal no que se refere à parcela incontroversa da execução do objeto, para efeito de liquidação e pagamento.

6.7. Nenhum prazo de recebimento ocorrerá enquanto pendente a solução, pelo contratado, de inconsistências verificadas na execução do objeto ou no instrumento de cobrança.

6.8. O recebimento provisório ou definitivo não excluirá a responsabilidade civil pela solidez e pela segurança do serviço nem a responsabilidade ético-profissional pela perfeita execução do



**PREFEITURA MUNICIPAL DE
ROSÁRIO DA LIMEIRA
ESTADO DE MINAS GERAIS**

contrato.

6.9. O pagamento será efetuado pelo setor responsável, até 30 (trinta) dias após a liquidação da Nota Fiscal.

6.9.1. Para execução do pagamento o licitante deverá indicar na Nota Fiscal o número de sua conta, agência bancária, nome do banco e código da operação, bem como o número do pedido de execução encaminhado pelo setor responsável ou o número do empenho.

6.9.2. Será considerada data do pagamento o dia em que constar como emitida a ordem bancária para pagamento.

6.9.3. O pagamento será realizado por meio de ordem bancária na conta indicada na Nota Fiscal, em nome do licitante.

6.9.4. Deverá constar na Nota Fiscal, obrigatoriamente, as seguintes informações: **PROCESSO ADMINISTRATIVO Nº 058/2026 CONCORRÊNCIA Nº 004/2026.**

6.10. Poderão ser descontados dos pagamentos devidos os valores para cobrir despesas com multas, indenizações a terceiros ou outras despesas de responsabilidade do licitante.

6.11. O Município de poderá sustar todo e qualquer pagamento do preço ou suas parcelas de qualquer fatura apresentada pelo licitante caso verificadas uma ou mais das hipóteses abaixo e enquanto perdurar o ato ou fato sem direito a qualquer reajustamento complementar ou acréscimo, conforme enunciado:

I- A licitante deixe de acatar quaisquer determinações exaradas pelo órgão fiscalizador do Município;

II- Não cumprimento de obrigação assumida, hipótese em que o pagamento ficará retido até que a licitante atenda à cláusula infringida;

III- A licitante retarde indevidamente a execução do serviço ou paralise os mesmos por prazo que venha a prejudicar as atividades do Município.

IV- Débito da licitante para com o Município quer proveniente da execução deste instrumento, quer de obrigações de outros contratos.

V- Em qualquer das hipóteses previstas nos parágrafos acima, ou de infração as demais cláusulas e obrigações estabelecidas neste instrumento.

CLÁUSULA SÉTIMA - DO REAJUSTE

7.1. Os preços inicialmente contratados são fixos e irremovíveis no prazo de um ano contado da data do orçamento estimado, ou seja, até o dia **xx/xx/2027**.

7.1.1. O orçamento estimado pela Administração baseou-se nas planilhas referenciais citadas na planilha orçamentária;

7.2. Após o interregno de um ano, a pedido do contratado, os preços iniciais serão reajustados, mediante a aplicação do Índice Nacional de Custo da Construção - INCC, exclusivamente para as obrigações iniciadas e concluídas após a ocorrência da anualidade.

7.3. Nos reajustes subsequentes ao primeiro, o interregno mínimo de um ano será contado a partir dos efeitos financeiros do último reajuste.

7.4. No caso de atraso ou não divulgação do(s) índice (s) de reajustamento, o contratante pagará ao contratado a importância calculada pela última variação conhecida, liquidando a



PREFEITURA MUNICIPAL DE ROSÁRIO DA LIMEIRA ESTADO DE MINAS GERAIS

diferença correspondente tão logo seja(m) divulgado(s) o(s) índice(s) definitivo(s).

7.5. Nas aferições finais, o(s) índice(s) utilizado(s) para reajuste será(ão), obrigatoriamente, o(s) definitivo(s).

7.6. Caso o(s) índice(s) estabelecido(s) para reajustamento venha(m) a ser extinto(s) ou de qualquer forma não possa(m) mais ser utilizado(s), será(ão) adotado(s), em substituição, o(s) que vier(em) a ser determinado(s) pela legislação então em vigor.

7.7. Na ausência de previsão legal quanto ao índice substituto, as partes elegerão novo índice oficial, para reajustamento do preço do valor remanescente, por meio de termo aditivo.

7.8. O reajuste será realizado por apostilamento.

CLÁUSULA OITAVA - DAS OBRIGAÇÕES

8.1. São obrigações do CONTRATANTE:

8.1.1. Exigir o cumprimento de todas as obrigações assumidas pelo Contratado, de acordo com o contrato e seus anexos;

8.1.2. Receber o objeto no prazo e condições estabelecidas no Termo de Referência/Projeto Básico;

8.1.3. Notificar o Contratado, por escrito, sobre vícios, defeitos ou incorreções verificadas no objeto fornecido, para que seja por ele substituído, reparado ou corrigido, no total ou em parte, às suas expensas;

8.1.4. Acompanhar e fiscalizar a execução do contrato e o cumprimento das obrigações pelo Contratado;

8.1.5. Comunicar a empresa para emissão de Nota Fiscal no que pertine à parcela incontroversa da execução do objeto, para efeito de liquidação e pagamento, quando houver controvérsia sobre a execução do objeto, quanto à dimensão, qualidade e quantidade, conforme o art. 143 da Lei nº 14.133, de 2021;

8.1.6. Efetuar o pagamento ao Contratado do valor correspondente ao fornecimento do objeto, no prazo, forma e condições estabelecidos no presente Contrato;

8.1.7. Aplicar ao Contratado as sanções previstas na lei e neste Contrato;

8.1.8. Cientificar o órgão de assessoramento jurídico para adoção das medidas cabíveis quando do descumprimento de obrigações pelo Contratado;

8.1.9. Responder eventuais pedidos de reestabelecimento do equilíbrio econômico-financeiro feitos pelo contratado.

8.1.10. A Administração não responderá por quaisquer compromissos assumidos pelo Contratado com terceiros, ainda que vinculados à execução do contrato, bem como por qualquer dano causado a terceiros em decorrência de ato do Contratado, de seus empregados, prepostos ou subordinados.

8.1.11. Notificar os emitentes das garantias quanto ao início de processo administrativo para apuração de descumprimento de cláusulas contratuais.

8.1.12. Comunicar o Contratado na hipótese de posterior alteração do projeto pelo Contratante, no caso do art. 93, §2º, da Lei nº 14.133, de 2021.

8.1.13. Fornecer por escrito as informações necessárias para o desenvolvimento dos serviços objeto do contrato.



PREFEITURA MUNICIPAL DE ROSÁRIO DA LIMEIRA ESTADO DE MINAS GERAIS

8.1.14. Realizar avaliações periódicas da qualidade dos serviços, após seu recebimento

8.2. São obrigações do CONTRATADO

8.2.1. O Contratado deve cumprir todas as obrigações constantes deste Contrato e em seus anexos, assumindo como exclusivamente seus os riscos e as despesas decorrentes da boa e perfeita execução do objeto, observando;

8.2.2. Responsabilizar-se pelos vícios e danos decorrentes do objeto, de acordo com o Código de Defesa do Consumidor (Lei nº 8.078, de 1990);

8.2.3. Comunicar ao contratante, no prazo máximo de 24 (vinte e quatro) horas que antecede a data da para a execução, os motivos que impossibilitem o cumprimento do prazo previsto, com a devida comprovação;

8.2.4. Atender às determinações regulares emitidas pelo fiscal ou gestor do contrato ou autoridade superior (art. 137, II, da Lei n.º 14.133, de 2021) e prestar todo esclarecimento ou informação por eles solicitados;

8.2.5. Reparar, corrigir, remover, reconstruir ou substituir, às suas expensas, no total ou em parte, no prazo fixado pelo fiscal do contrato, os objetos nos quais se verificarem vícios, defeitos ou incorreções resultantes da execução ou dos materiais empregados;

8.2.6. Responsabilizar-se pelos vícios e danos decorrentes da execução do objeto, bem como por todo e qualquer dano causado à Administração ou terceiros, não reduzindo essa responsabilidade a fiscalização ou o acompanhamento da execução contratual pelo contratante, que ficará autorizado a descontar dos pagamentos devidos ou da garantia, caso exigida, o valor correspondente aos danos sofridos;

8.2.7. Manter durante toda a vigência do contrato, em compatibilidade com as obrigações assumidas, todas as condições exigidas para habilitação na licitação;

8.2.8. Responsabilizar-se pelo cumprimento de todas as obrigações trabalhistas, previdenciárias, fiscais, comerciais e as demais previstas em legislação específica, cuja inadimplência não transfere a responsabilidade ao contratante e não poderá onerar o objeto do contrato;

8.2.9. Comunicar ao Fiscal do contrato, no prazo de 24 (vinte e quatro) horas, qualquer ocorrência anormal ou acidente que se verifique no local da execução do objeto contratual.

8.2.10. Paralisar, por determinação do contratante, qualquer atividade que não esteja sendo executada de acordo com a boa técnica ou que ponha em risco a segurança de pessoas ou bens de terceiros.

8.2.11. Cumprir, durante todo o período de execução do contrato, a reserva de cargos prevista em lei para pessoa com deficiência, para reabilitado da Previdência Social ou para aprendiz, bem como as reservas de cargos previstas na legislação, quando cabível (art. 116, da Lei n.º 14.133, de 2021);

8.2.12. Comprovar a reserva de cargos a que se refere a cláusula acima, no prazo fixado pelo fiscal do contrato, com a indicação dos empregados que preencheram as referidas vagas, quando cabível (art. 116, parágrafo único, da Lei n.º 14.133, de 2021);

8.2.13. Guardar sigilo sobre todas as informações obtidas em decorrência do cumprimento do contrato;

8.2.14. Arcar com o ônus decorrente de eventual equívoco no dimensionamento dos quantitativos de sua proposta, inclusive quanto aos custos variáveis decorrentes de fatores futuros e incertos, devendo complementá-los, caso o previsto inicialmente em sua proposta não seja satisfatório para o atendimento do objeto da contratação, exceto quando ocorrer algum dos eventos arrolados no art. 124, II, d, da Lei n.º 14.133, de 2021.



PREFEITURA MUNICIPAL DE ROSÁRIO DA LIMEIRA ESTADO DE MINAS GERAIS

- 8.2.15.** Cumprir, além dos postulados legais vigentes de âmbito federal, estadual ou municipal, as normas de segurança do contratante;
- 8.2.16.** Alocar os empregados necessários, com habilitação e conhecimento adequados, ao perfeito cumprimento das cláusulas deste contrato, fornecendo os materiais, equipamentos, ferramentas e utensílios demandados, cuja quantidade, qualidade e tecnologia deverão atender às recomendações de boa técnica e a legislação de regência;
- 8.2.17.** Orientar e treinar seus empregados sobre os deveres previstos na Lei nº 13.709, de 14 de agosto de 2018, adotando medidas eficazes para proteção de dados pessoais a que tenha acesso por força da execução deste contrato;
- 8.2.18.** Conduzir os trabalhos com estrita observância às normas da legislação pertinente, cumprindo as determinações dos Poderes Públicos, mantendo sempre limpo o local de execução do objeto e nas melhores condições de segurança, higiene e disciplina.
- 8.2.19.** Submeter previamente, por escrito, ao contratante, para análise e aprovação, quaisquer mudanças nos métodos executivos que fujam às especificações do memorial descritivo ou instrumento congêneres.
- 8.2.20.** Não permitir a utilização de qualquer trabalho do menor de dezesseis anos, exceto na condição de aprendiz para os maiores de quatorze anos, nem permitir a utilização do trabalho do menor de dezoito anos em trabalho noturno, perigoso ou insalubre.
- 8.2.21.** Apresentar ao Contratante, quando for o caso, a relação nominal dos empregados que adentrarão no órgão para a execução do serviço.
- 8.2.22.** Observar os preceitos da legislação sobre a jornada de trabalho, conforme a categoria profissional.
- 8.2.23.** Atender às solicitações do Contratante quanto à substituição dos empregados alocados, no prazo fixado pela fiscalização do contrato, nos casos em que ficar constatado descumprimento das obrigações relativas à execução do serviço, conforme descrito nas especificações do objeto.
- 8.2.24.** Instruir seus empregados quanto à necessidade de acatar as Normas Internas do Contratante.
- 8.2.25.** Instruir seus empregados a respeito das atividades a serem desempenhadas, alertando-os a não executarem atividades não abrangidas pelo contrato, devendo o Contratado relatar ao Contratante toda e qualquer ocorrência neste sentido, a fim de evitar desvio de função.
- 8.2.26.** Instruir os seus empregados, quanto à prevenção de incêndios nas áreas do Contratante.
- 8.2.27.** Adotar as providências e precauções necessárias, inclusive consulta nos respectivos órgãos, se necessário for, a fim de que não venham a ser danificadas as redes hidrossanitárias, elétricas e de comunicação.
- 8.2.28.** Estar registrada ou inscrita no Conselho Profissional competente, conforme as áreas de atuação previstas no Termo de Referência, em plena validade.
- 8.2.29.** Obter junto aos órgãos competentes, conforme o caso, as licenças necessárias e demais documentos e autorizações exigíveis, na forma da legislação aplicável.
- 8.2.30.** Elaborar o Diário de Obra, incluindo diariamente, pelo Engenheiro preposto responsável, as informações sobre o andamento do empreendimento, tais como, número de funcionários, de equipamentos, condições de trabalho, condições meteorológicas, serviços executados, registro de ocorrências e outros fatos relacionados, bem como os comunicados à Fiscalização e situação das atividades em relação ao cronograma previsto.
- 8.2.31.** Refazer, às suas expensas, os trabalhos executados em desacordo com o estabelecido



PREFEITURA MUNICIPAL DE ROSÁRIO DA LIMEIRA ESTADO DE MINAS GERAIS

nas especificações, bem como substituir aqueles realizados com materiais defeituosos ou com vício de construção, pelo prazo de 05 (cinco) anos, contado da data de emissão do Termo de Recebimento Definitivo.

8.2.32. Observar as diretrizes, critérios e procedimentos para a gestão dos resíduos da construção civil estabelecidos na Resolução nº 307, de 05/07/2002, com as alterações posteriores, do Conselho Nacional de Meio Ambiente - CONAMA, conforme artigo 4º, §§ 2º e 3º, da Instrução Normativa SLTI/MP nº 1, de 19/01/2010, nos seguintes termos:

8.2.32.1. O gerenciamento dos resíduos originários da contratação deverá obedecer às diretrizes técnicas e procedimentos do Programa Municipal de Gerenciamento de Resíduos da Construção Civil, ou do Projeto de Gerenciamento de Resíduos da Construção Civil apresentado ao órgão competente, conforme o caso.

8.2.32.2. Nos termos dos artigos 3º e 10º da Resolução CONAMA nº 307, de 05/07/2002, o Contratado deverá providenciar a destinação ambientalmente adequada dos resíduos da construção civil originários da contratação, obedecendo, no que couber, aos seguintes procedimentos:

a) Resíduos Classe A (reutilizáveis ou recicláveis como agregados): deverão ser reutilizados ou reciclados na forma de agregados, ou encaminhados a aterros de resíduos classe A de preservação de material para usos futuros.

b) Resíduos Classe B (recicláveis para outras destinações): deverão ser reutilizados, reciclados ou encaminhados a áreas de armazenamento temporário, sendo dispostos de modo a permitir a sua utilização ou reciclagem futura.

c) Resíduos Classe C (para os quais não foram desenvolvidas tecnologias ou aplicações economicamente viáveis que permitam a sua reciclagem/recuperação): deverão ser armazenados, transportados e destinados em conformidade com as normas técnicas específicas.

d) Resíduos Classe D (perigosos, contaminados ou prejudiciais à saúde): deverão ser armazenados, transportados, reutilizados e destinados em conformidade com as normas técnicas específicas.

8.2.32.3. Em nenhuma hipótese o Contratado poderá dispor os resíduos originários da contratação em aterros de resíduos sólidos urbanos, áreas de "bota fora", encostas, corpos d'água, lotes vagos e áreas protegidas por Lei, bem como em áreas não licenciadas.

8.2.32.4. Para fins de fiscalização do fiel cumprimento do Programa Municipal de Gerenciamento de Resíduos da Construção Civil, ou do Projeto de Gerenciamento de Resíduos da Construção Civil, conforme o caso, o Contratado comprovará, sob pena de multa, que todos os resíduos removidos estão acompanhados de Controle de Transporte de Resíduos, em conformidade com as normas da Agência Brasileira de Normas Técnicas - ABNT, ABNT NBR ns. 15.112, 15.113, 15.114, 15.115 e 15.116, de 2004.

8.2.33. Responder por qualquer acidente de trabalho na execução dos serviços, por uso indevido de patentes registradas em nome de terceiros, por danos resultantes de defeitos ou incorreções dos serviços ou dos bens do Contratante, de seus funcionários ou de terceiros, ainda que ocorridos em via pública junto ao serviço de engenharia.

8.2.34. Realizar, conforme o caso, por meio de laboratórios previamente aprovados pela fiscalização e sob suas custas, os testes, ensaios, exames e provas que lhe caibam necessárias ao controle de qualidade dos materiais, serviços e equipamentos a serem aplicados nos trabalhos, conforme procedimento previsto nas especificações.

8.2.35. Providenciar, conforme o caso, as ligações definitivas das utilidades previstas no projeto (água, esgoto, gás, energia elétrica, telefone etc.), bem como atuar junto aos órgãos federais,



PREFEITURA MUNICIPAL DE ROSÁRIO DA LIMEIRA ESTADO DE MINAS GERAIS

estaduais e municipais e concessionárias de serviços públicos para a obtenção de licenças e regularização dos serviços e atividades concluídas (ex.: Habite-se, Licença Ambiental de Operação etc.).

8.2.36. Paralisar, por determinação do Contratante, qualquer atividade que não esteja sendo executada de acordo com a boa técnica ou que ponha em risco a segurança de pessoas ou bens de terceiros.

8.2.37. Promover a guarda, manutenção e vigilância de materiais, ferramentas, e tudo o que for necessário à execução do objeto, durante a vigência do contrato.

8.2.38. Conduzir os trabalhos com estrita observância às normas da legislação pertinente, cumprindo as determinações dos Poderes Públicos, mantendo sempre limpo o local dos serviços e nas melhores condições de segurança, higiene e disciplina.

8.2.39. Submeter previamente, por escrito, ao Contratante, para análise e aprovação, quaisquer mudanças nos métodos executivos que fujam às especificações do memorial descritivo ou instrumento congênere.

8.2.40. Responsabilizar-se pelo cumprimento das obrigações previstas em Acordo, Convenção, Dissídio Coletivo de Trabalho ou equivalentes das categorias abrangidas pelo contrato, por todas as obrigações trabalhistas, sociais, previdenciárias, tributárias e as demais previstas em legislação específica, cuja inadimplência não transfere a responsabilidade ao Contratante;

8.2.41. Comunicar ao Fiscal do contrato, no prazo de 24 (vinte e quatro) horas, qualquer ocorrência anormal ou acidente que se verifique no local dos serviços.

8.2.42. Não contratar, durante a vigência do contrato, cônjuge, companheiro ou parente em linha reta, colateral ou por afinidade, até o terceiro grau, de dirigente do contratante ou do fiscal ou gestor do contrato, nos termos do artigo 48, parágrafo único, da Lei nº 14.133, de 2021;

CLÁUSULA NONA – INFRAÇÕES E SANÇÕES ADMINISTRATIVAS

9.1. Comete infração administrativa, nos termos da lei, o licitante que, com dolo ou culpa:

I - Dar causa à inexecução parcial do contrato;

II - Dar causa à inexecução parcial do contrato que cause grave dano à Administração, ao funcionamento dos serviços públicos ou ao interesse coletivo;

III - Dar causa à inexecução total do contrato;

IV - Deixar de entregar a documentação exigida para o certame;

V - Não manter a proposta, salvo em decorrência de fato superveniente devidamente justificado;

VI - Não celebrar o contrato ou não entregar a documentação exigida para a contratação, quando convocado dentro do prazo de validade de sua proposta;

VII - Ensejar o retardamento da execução ou da entrega do objeto da licitação sem motivo justificado;

VIII - Apresentar declaração ou documentação falsa exigida para o certame ou prestar declaração falsa durante a licitação ou a execução do contrato;

IX - Fraudar a licitação ou praticar ato fraudulento na execução do contrato;

X - Comportar-se de modo inidôneo ou cometer fraude de qualquer natureza;

XI - Praticar atos ilícitos com vistas a frustrar os objetivos da licitação;

XII - Praticar ato lesivo previsto no art. 5º da Lei nº 12.846, de 1º de agosto de 2013.

9.2. Com fulcro na Lei nº 14.133, de 2021, a Administração poderá, garantida a prévia defesa,



PREFEITURA MUNICIPAL DE ROSÁRIO DA LIMEIRA ESTADO DE MINAS GERAIS

aplicar aos licitantes e/ou adjudicatários as seguintes sanções, sem prejuízo das responsabilidades civil e criminal:

I- Advertência;

II- Multa;

III- Impedimento de licitar e contratar e

IV- Declaração de inidoneidade para licitar ou contratar, enquanto perdurarem os motivos determinantes da punição ou até que seja promovida sua reabilitação perante a própria autoridade que aplicou a penalidade.

9.2.1. As sanções previstas nos incisos I, III e IV poderão ser aplicadas cumulativamente com a prevista no inciso II.

9.2.2. Se a multa aplicada e as indenizações cabíveis forem superiores ao valor de pagamento eventualmente devido pela Administração ao contratado, além da perda desse valor, a diferença será descontada da garantia prestada ou será cobrada judicialmente.

9.2.3. A aplicação das sanções não exclui, em hipótese alguma, a obrigação de reparação integral do dano causado à Administração Pública.

9.2.4. Na aplicação da sanção prevista no inciso II, será facultada a defesa do interessado no prazo de 15 (quinze) dias úteis, contado da data de sua intimação.

9.2.5. A aplicação das sanções previstas nos incisos III e IV requererá a instauração de processo de responsabilização, a ser conduzido por comissão composta de 02 (dois) ou mais servidores estáveis, que avaliará fatos e circunstâncias conhecidos e intimará o licitante ou o contratado para, no prazo de 15 (quinze) dias úteis, contado da data de intimação, apresentar defesa escrita e especificar as provas que pretenda produzir.

9.2.5.1. Na hipótese de deferimento de pedido de produção de novas provas ou de juntada de provas julgadas indispensáveis pela comissão, o licitante ou o contratado poderá apresentar alegações finais no prazo de 15 (quinze) dias úteis, contado da data da intimação.

9.2.5.2. Serão indeferidas pela comissão, mediante decisão fundamentada, provas ilícitas, impertinentes, desnecessárias, protelatórias ou intempestivas.

9.3. Na aplicação das sanções serão considerados:

I- A natureza e a gravidade da infração cometida.

II- As peculiaridades do caso concreto

III- As circunstâncias agravantes ou atenuantes

IV- Os danos que dela provierem para a Administração Pública

V- A implantação ou o aperfeiçoamento de programa de integridade, conforme normas e orientações dos órgãos de controle.

9.4. A sanção administrativa de advertência, inciso I do item 9.2, será aplicada exclusivamente pela infração que der causa à inexecução parcial do contrato, inciso I do item 9.1, quando não se justificar imposição de penalidade mais grave.

9.5. A sanção administrativa de multa, inciso II do item 9.2., será aplicada, ao responsável por qualquer das infrações previstas no item 9.1. deste instrumento, não podendo ser inferior a 0,5% (cinco décimos por cento) nem superior a 30% (trinta por cento) do valor do contrato.

9.5.1. A multa será calculada pelo gestor do contrato que deverá observar para sua aplicação o disposto no item 9.3.

9.6. A sanção prevista no inciso III do item 10.2, impedimento de licitar ou contratar, será



PREFEITURA MUNICIPAL DE ROSÁRIO DA LIMEIRA ESTADO DE MINAS GERAIS

aplicada ao responsável pelas infrações administrativas previstas nos incisos II, III, IV, V, VI e VII do item 9.1 deste instrumento, quando não se justificar a imposição de penalidade mais grave, e impedirá o responsável de licitar ou contratar no âmbito da Administração Pública Municipal, pelo prazo máximo de 3 (três) anos, conforme a gravidade da infração.

9.7. A sanção prevista no inciso IV do item 9.2, declaração de inidoneidade para licitar ou contratar, será aplicada ao responsável pelas infrações administrativas previstas nos incisos VIII, X, XI e XII do item 9.1., bem como pelas infrações administrativas previstas nos incisos II, III, IV, V, VI e VII do referido item que justifiquem a imposição de penalidade mais grave que a sanção referida no item 9.6 deste instrumento, e impedirá o responsável de licitar ou contratar no âmbito da Administração Pública direta e indireta de todos os entes federativos, pelo prazo mínimo de 3 (três) anos e máximo de 6 (seis) anos.

9.7.1. A sanção administrativa prevista no inciso IV do item 9.2 será precedida de análise jurídica e será de competência exclusiva do secretário municipal responsável.

9.8. A recusa injustificada do adjudicatário em assinar o contrato ou a ata de registro de preço, ou em aceitar ou retirar o instrumento equivalente no prazo estabelecido pela Administração, caracterizará o descumprimento total da obrigação assumida e o sujeitará às penalidades e à imediata perda da garantia de proposta, quando exigida, em favor do órgão.

9.9. Caberá recurso no prazo de 15 (quinze) dias úteis da aplicação das sanções de advertência, multa e impedimento de licitar e contratar, contado da data da intimação, o qual será dirigido à autoridade que tiver proferido a decisão recorrida, que, se não a reconsiderar no prazo de 5 (cinco) dias úteis, encaminhará o recurso com sua motivação à autoridade superior, que deverá proferir sua decisão no prazo máximo de 20 (vinte) dias úteis, contado do recebimento dos autos.

9.10. Caberá a apresentação de pedido de reconsideração da aplicação da sanção de declaração de inidoneidade para licitar ou contratar no prazo de 15 (quinze) dias úteis, contado da data da intimação, e decidido no prazo máximo de 20 (vinte) dias úteis, contado do seu recebimento.

9.11. O recurso e o pedido de reconsideração terão efeito suspensivo do ato ou da decisão recorrida até que sobrevenha decisão final da autoridade competente.

9.14. No prazo máximo 15 (quinze) dias úteis, contado da data de aplicação da sanção, o município deverá informar e manter atualizados os dados relativos às sanções por elas aplicadas, para fins de publicidade no Cadastro Nacional de Empresas Inidôneas e Suspensas (CEIS) e no Cadastro Nacional de Empresas Punidas (CNEP), instituídos no âmbito do Poder Executivo Federal.

9.15. Todas as intimações serão realizadas através do endereço de e-mail informado pelo licitante em seu cadastro, não será aceita, em nenhuma hipótese, a justificativa do não recebimento das intimações realizadas através deste canal.

9.15.1. Caso o licitante não confirme o recebimento das intimações no prazo de até 48 (quarenta e oito) horas, a administração o convocará por publicação no Diário Oficial adotado pelo órgão.



PREFEITURA MUNICIPAL DE ROSÁRIO DA LIMEIRA ESTADO DE MINAS GERAIS

9.16. Além das sanções previstas no item 9.2, o licitante estará sujeito a multa de mora pelo atraso injustificado na execução do contrato.

9.16.1. Após o decurso do prazo de execução, quando as obrigações não estiverem sanadas, o fiscal do contrato emitirá uma advertência sobre o atraso injustificado, o contratado terá o prazo máximo de 48 (quarenta e oito) horas para justificar a inexecução, resultando nas seguintes hipóteses:

I - Caso a justificativa para o atraso na execução seja acatada pela administração, esta deverá disponibilizar prazo exíguo para o saneamento e regularização da execução;

II - Caso a justificativa não seja aceita pela administração ou o contratado não a apresente no prazo determinado, este estará sujeito a multa de 2% (dois por cento) do valor integral do contrato por dia de atraso na execução, até o limite máximo de 30% (trinta por cento), atingido este limite a administração poderá convertê-la em compensatória e promover a extinção unilateral do contrato com a aplicação cumulada das outras sanções previstas neste instrumento convocatório.

9.16.2. Será utilizado como parâmetro de cálculo o valor das respectivas parcelas em atraso.

CLÁUSULA DÉCIMA - DA EXTINÇÃO CONTRATUAL

10.1. Constituirão motivos para extinção do contrato, a qual deverá ser formalmente motivada nos autos do processo, assegurados o contraditório e a ampla defesa, às seguintes situações:

I - Não cumprimento ou cumprimento irregular de normas editalícias ou de cláusulas contratuais, de especificações, de projetos ou de prazos;

II - Desatendimento das determinações regulares emitidas pela autoridade designada para acompanhar e fiscalizar sua execução ou por autoridade superior;

III - Alteração social ou modificação da finalidade ou da estrutura da empresa que restrinja sua capacidade de concluir o contrato;

IV - Decretação de falência ou de insolvência civil, dissolução da sociedade ou falecimento do contratado;

V - Caso fortuito ou força maior, regularmente comprovados, impeditivos da execução do contrato;

VI - Razões de interesse público, justificadas pela autoridade máxima do órgão ou da entidade contratante;

VII - Não cumprimento das obrigações relativas à reserva de cargos prevista em lei, bem como em outras normas específicas, para pessoa com deficiência, para reabilitado da Previdência Social ou para aprendiz.

VIII - Atraso injustificado na execução do objeto, após esgotadas as medidas cabíveis estabelecidas no item 9.16;

IX - Cumpridas as obrigações de ambas as partes;

10.2. O termo de rescisão, sempre que possível, será precedido:

10.2.1. Balanço dos eventos contratuais já cumpridos ou parcialmente cumpridos;

10.2.2. Relação dos pagamentos já efetuados e ainda devidos;

10.2.3. Indenizações e multas.

10.3. A extinção do contrato não configura óbice para o reconhecimento do desequilíbrio econômico-financeiro, hipótese em que será concedida indenização por meio de termo indenizatório (art. 131, caput, da Lei n.º 14.133, de 2021).



PREFEITURA MUNICIPAL DE ROSÁRIO DA LIMEIRA ESTADO DE MINAS GERAIS

CLÁUSULA DÉCIMA PRIMEIRA - DA INDICAÇÃO ORÇAMENTÁRIA

11.1. As despesas decorrentes desta contratação correrão conta da seguinte dotação orçamentária: 4.4.90.51.00.2.10.01.27.695.0010.2.0067 - INCENTIVO E FOMENTO AO TURISMO RURAL E URBANO e nas suas correspondentes para o exercício posterior.

CLÁUSULA DÉCIMA SEGUNDA - DOS CASOS OMISSOS

12.1. Os casos omissos serão decididos pelo **CONTRATANTE**, segundo as disposições contidas na Lei Federal nº 14.133/21 e demais atos normativos pertinentes e, subsidiariamente, segundo as disposições contidas no Código de Defesa do Consumidor, além das normas e princípios gerais dos contratos.

CLÁUSULA DÉCIMA TERCEIRA - DAS ALTERAÇÕES

13.1. Este contrato poderá ser alterado conforme disposições contidas no Art. 124 da Lei Federal nº 14.133/21.

13.2. O **CONTRATADO** se obriga a aceitar, nas mesmas condições contratuais, os acréscimos ou supressões que se fizerem necessários, nos limites estabelecidos pela Lei Federal nº 14.133/21.

13.3. Os preços contratados serão alterados, para mais ou para menos, conforme o caso, se houver, após a data da apresentação da proposta, criação, alteração ou extinção de quaisquer tributos ou encargos legais ou a superveniência de disposições legais, com comprovada repercussão sobre os preços contratados.

13.4. Registros que não caracterizam alteração do contrato podem ser realizados por simples apostila, dispensada a celebração de termo aditivo, como nas seguintes situações:

- I - Variação do valor contratual para fazer face ao reajuste ou à repactuação de preços previstos no próprio contrato;
- II - Atualizações, compensações ou penalizações financeiras decorrentes das condições de pagamento previstas no contrato;
- III - Alterações na razão ou na denominação social do contratado;
- IV - Empenho de dotações orçamentárias.

CLÁUSULA DÉCIMA QUARTA - DA PUBLICAÇÃO

14.1. Este contrato e os eventuais termos aditivos decorrentes, deverão ser divulgados no Portal Nacional de Contratações Públicas - PNCP, como condição indispensável para sua eficácia no prazo máximo de 20 (vinte) dias úteis contados da data de sua assinatura.

CLÁUSULA QUINTA - DO FORO

15.1. As questões decorrentes da execução deste instrumento, que não possam ser dirimidas administrativamente, serão processadas e julgadas na Justiça Estadual, no foro da comarca de Muriaé-MG, com exclusão de qualquer outro por mais privilegiado que seja.



**PREFEITURA MUNICIPAL DE
ROSÁRIO DA LIMEIRA
ESTADO DE MINAS GERAIS**

Rosário da Limeira, xx de xxxxxxxxxxxxxxxx de 2026.

Cristovam Gonzaga da Luz
Prefeito Municipal
Contratante

xxxxxxxxxxxxxxxxxxxxxxxxxxxx
Representante Legal
Contratado

[Handwritten signature]



Quadro de Composição do BDI

Grau de Sigilo
#PUBLICO

Nº OPERAÇÃO /2026/MIDR/CAIXA	Nº SICONV 0649142-58/2026	PROPONENTE / TOMADOR PREFEITURA MUNICIPAL DE ROSÁRIO DA LIMEIRA
---------------------------------	------------------------------	--

APELIDO DO EMPREENDIMENTO / DESCRIÇÃO DO LOTE
CONSTRUÇÃO DO PARQUE DE EVENTOS / CONSTRUÇÃO DO PARQUE DE EVENTOS

Conforme legislação tributária municipal, definir estimativa de percentual da base de cálculo para o ISS:	50,00%
Sobre a base de cálculo, definir a respectiva alíquota do ISS (entre 2% e 5%):	4,00%

BDI 1

TIPO DE OBRA
Construção e Reforma de Edifícios

Itens	Siglas	% Adotado
Administração Central	AC	5,50%
Seguro e Garantia	SG	1,00%
Risco	R	1,27%
Despesas Financeiras	DF	1,39%
Lucro	L	7,90%
Tributos (Impostos COFINS 3%, e PIS 0,65%)	CP	3,65%
Tributos (ISS, variável de acordo com o município)	ISS	2,00%
Tributos (Contribuição Previdenciária sobre a Receita Bruta - 0% ou 4,5% - Desoneração)	CPRB	0,00%
BDI SEM desoneração (Fórmula Acórdão TCU)	BDI PAD	24,96%

Os valores de BDI foram calculados com o emprego da fórmula:

$$BDI = \frac{(1+AC + S + R + G) * (1 + DF) * (1+L)}{(1-CP-ISS-CRPB)} - 1$$

Declaro para os devidos fins que, conforme legislação tributária municipal, a base de cálculo deste tipo de obra corresponde à 50%, com a respectiva alíquota de 4%.

Declaro para os devidos fins que o regime de Contribuição Previdenciária sobre a Receita Bruta adotado para elaboração do orçamento foi SEM Desoneração, e que esta é a alternativa mais adequada para a Administração Pública.

Observações:

ROSÁRIO DA LIMEIRA - MG

Local

MARCUS PAULO DE
SOUZA

LIMA:94607125687

Responsável Técnico

Nome: MARCUS PAULO DE SOUZA LIMA

CREA/CAU: 71191/D

Assinado de forma digital
por MARCUS PAULO DE

SOUZA LIMA:94607125687

quinta-feira, 5 de março de 2026

Data

PLANILHA DE COMPOSIÇÃO DE CUSTOS - 001					
Serviço: ADMINISTRAÇÃO DE OBRA	FONTE: SINAPI 09/2025		UNID	ML	
(A)Serviço	Código	Unid.	Consumo	Custo unitário	Custo
ENGENHEIRO CIVIL JUNIOR COM ENCARGOS COMPLEMENTARES, PARA ACOMPANHAMENTO DE OBRA DE CONSTRUÇÃO DO PARQUE DE EXPOSIÇÃO DURANTE PERÍODO DE 10 MESES, SENDO 04 SEMANAS POR MÊS, 01 HORA POR DIA, TOTALIZANDO 200 HORAS DE PRESTAÇÃO DE SERVIÇO DIVIDIDO POR 220 HORAS PERÍODO MENSAL DE SERVIÇO DE ACORDO COM CLT CONSIDERANDO 44 HORAS SEMANAIS E 8 HORAS DIÁRIA, TOTALIZANDO 0,9 MÊS DE ACOMPANHAMENTO DE OBRA	93565	MÊS	0,9	23.126,05	R\$ 20.813,45
(A)Total:					R\$ 20.813,45

MARCUS PAULO DE SOUZA
 LIMA:94607125687

Assinado de forma digital
 por MARCUS PAULO DE SOUZA LIMA:94607125687





CRONOGRAMA FÍSICO-FINANCEIRO
OGU

Grau de Sigilo
#PUBLICO

Nº OPERAÇÃO 2026MIDR/CAIXA	Nº SICONV 0649142-58/2	PROponente TOMADOR PREFEITURA MUNICIPAL DE ROSÁRIO	APelido EMPREENDIMENTO CONSTRUÇÃO DO PARQUE DE EVENTOS	DESCRIÇÃO DO LOTE CONSTRUÇÃO DO PARQUE DE EVENTOS
-------------------------------	---------------------------	---	---	--

Item	Descrição	Valor (R\$)	Parcelas:	1	2	3	4	5	6	7	8	9	10	11	12
1.	OBRAS INFRAESTRUTURA	1.079.818,36	% Período:	04/23	06/23	07/23	08/23	09/23	10/23	11/23	12/23	01/24	02/24	03/24	04/24
			% Período:	46,87%	17,34%	10,55%	10,55%	5,14%	10,62%	0,13%	0,17%	3,10%	2,05%		
			Repasso:	502.685,70	185.956,42	43.212,82	113.178,94	55.132,31	113.952,30	1.446,92	1.859,50	33.201,98	21.976,71		
			Contrapartida:	3.385,02	1.251,10	250,73	761,45	370,92	766,66	9,74	12,50	223,38	147,86		
			Outros:												
			Investimento:	506.067,72	187.207,52	43.503,55	113.939,79	55.503,23	114.718,96	1.456,66	1.871,00	33.425,37	22.124,56		
			%:	46,87%	17,34%	10,55%	10,55%	5,14%	10,62%	0,13%	0,17%	3,10%	2,05%		
			Repasso:	502.685,70	688.842,12	731.854,94	845.033,28	800.165,59	1.014.117,89	1.015.564,81	1.017.423,31	1.050.625,29	1.072.602,00		
			Contrapartida:	3.385,02	4.633,12	4.923,85	5.685,30	6.056,22	6.622,88	6.832,62	6.845,12	7.058,50	7.216,36		
			Outros:												
			Investimento:	506.067,72	693.275,24	736.778,79	850.719,58	806.221,81	1.020.940,77	1.022.397,43	1.024.269,43	1.057.683,80	1.079.818,36		
			%:	46,87%	17,34%	10,55%	10,55%	5,14%	10,62%	0,13%	0,17%	3,10%	2,05%		

MARCUS PAULO DE SOUZA
LIMA:94607125687

Assinado de forma digital por MARCUS PAULO DE SOUZA LIMA:94607125687

Responsável Técnico
Nome: MARCUS PAULO DE SOUZA LIMA
CREA/CAU: 71181/D
ART/RRT: MG20242871368

ROSÁRIO DA LIMEIRA - MG
Local
Data
quinta-feira, 5 de março de 2026

Item	Descrição	Quantidade	Valor Unitário	Valor Total	Valor Unitário	Valor Total
1.01	1,00 BETA REALIZADO O DO EMPRANHAMENTO MEDIO	1,00	4,50	4,50	4,50	4,50
1.02	4,00 COBERTOR TERCIAL DIMENSÃO 81 PARA OBRAS PARA DEPOSITO COM DRENAGEM	4,00	9,00	36,00	9,00	36,00
1.03	8,00 DEPOSITO COM DRENAGEM LOCALIZADO COMPARTIMENTO 17,25 METROS DE LARGURA X 2,25 METROS DE PROFUNDIDADE	8,00	88,79	710,32	88,79	710,32
1.04	6,0 MP DE CONCRETO SAPATA + 7,0 MP CONCRETO VIGA	13,00	15,00	195,00	15,00	195,00
1.05	17,25 FORNO DE 10% - 117,24	17,25	117,25	2023,89	117,25	2023,89
1.06	40,00 BALANÇAS - 47,00 M ² AÇO VIGAS	40,00	68,73	2749,20	68,73	2749,20
1.07	23,00 AÇO SAPATAS + 113,9	23,00	52,91	1216,93	52,91	1216,93
1.08	19,00 BALANÇAS - 20,00 M ² FORNOS DE 10% - 19,00	19,00	15,79	300,01	15,79	300,01
1.09	40,00 COMPORTE PROJETO DE FUNDAMENTAÇÃO DE 10% DE PROFUNDIDADE	40,00	40,00	1600,00	40,00	1600,00
1.10	117,24 ESTRUTURA 117,24 M ²	117,24	117,24	13740,00	117,24	13740,00
1.11	2,07 BETA REALIZADO O DO EMPRANHAMENTO MEDIO	2,07	35,07	73,60	35,07	73,60
1.12	21,75 AÇO VIGAS DE CONCRETO 15,25 M ²	21,75	21,75	473,06	21,75	473,06
1.13	11,04 IMPERMEABILIZAÇÃO DE SUPORTE COM DRENAGEM ASFÁLTICA E DRENAGEM	11,04	11,04	121,84	11,04	121,84
1.14	2,07 BETA REALIZADO O DO EMPRANHAMENTO MEDIO	2,07	11,04	22,85	11,04	22,85
1.15	2,07 BETA REALIZADO O DO EMPRANHAMENTO MEDIO	2,07	2,07	4,29	2,07	4,29
1.16	2,07 BETA REALIZADO O DO EMPRANHAMENTO MEDIO	2,07	2,07	4,29	2,07	4,29
1.17	2,07 BETA REALIZADO O DO EMPRANHAMENTO MEDIO	2,07	2,07	4,29	2,07	4,29
1.18	2,07 BETA REALIZADO O DO EMPRANHAMENTO MEDIO	2,07	2,07	4,29	2,07	4,29
1.19	2,07 BETA REALIZADO O DO EMPRANHAMENTO MEDIO	2,07	2,07	4,29	2,07	4,29
1.20	2,07 BETA REALIZADO O DO EMPRANHAMENTO MEDIO	2,07	2,07	4,29	2,07	4,29
1.21	2,07 BETA REALIZADO O DO EMPRANHAMENTO MEDIO	2,07	2,07	4,29	2,07	4,29
1.22	2,07 BETA REALIZADO O DO EMPRANHAMENTO MEDIO	2,07	2,07	4,29	2,07	4,29
1.23	2,07 BETA REALIZADO O DO EMPRANHAMENTO MEDIO	2,07	2,07	4,29	2,07	4,29
1.24	2,07 BETA REALIZADO O DO EMPRANHAMENTO MEDIO	2,07	2,07	4,29	2,07	4,29
1.25	2,07 BETA REALIZADO O DO EMPRANHAMENTO MEDIO	2,07	2,07	4,29	2,07	4,29
1.26	2,07 BETA REALIZADO O DO EMPRANHAMENTO MEDIO	2,07	2,07	4,29	2,07	4,29
1.27	2,07 BETA REALIZADO O DO EMPRANHAMENTO MEDIO	2,07	2,07	4,29	2,07	4,29
1.28	2,07 BETA REALIZADO O DO EMPRANHAMENTO MEDIO	2,07	2,07	4,29	2,07	4,29
1.29	2,07 BETA REALIZADO O DO EMPRANHAMENTO MEDIO	2,07	2,07	4,29	2,07	4,29
1.30	2,07 BETA REALIZADO O DO EMPRANHAMENTO MEDIO	2,07	2,07	4,29	2,07	4,29

Assinado de forma digital
 por MARCUS PAULO DE SOUZA LIMA:94607125687
 SOUZA LIMA:94607125687

MARCUS PAULO DE SOUZA LIMA

AMPLIAMENTO DO DESEMPENHO
 CONSTITUIÇÃO DO PATRIMÔNIO DE EXPEDITA

INSCRIÇÃO Nº 001/2024

OPERAÇÃO
 CONTRATO Nº 001/2024

PROPOSTANTE / TOMADOR
 INSTITUCIONAL MUNICIPAL DE SAÚDE DA LIMA

Orçamento
 PARECER

OPERAÇÃO
 CONTRATO Nº 001/2024

PROPOSTANTE / TOMADOR
 INSTITUCIONAL MUNICIPAL DE SAÚDE DA LIMA

Orçamento
 PARECER

Item	Descrição	Quantidade	Valor Unitário	Valor Total
1.1.1.1	PLACA DE ALUMINUM, 60x60 CM, 3MM DE ESPESURA, COM BORDO DE 10 MM, PARA USO EM PAVIMENTO DE INTERIORES.	3.00	3.00	9.00
1.1.1.2	PLACA DE ALUMINUM, 60x60 CM, 3MM DE ESPESURA, COM BORDO DE 10 MM, PARA USO EM PAVIMENTO DE INTERIORES.	6.00	3.00	18.00
1.1.1.3	PLACA DE ALUMINUM, 60x60 CM, 3MM DE ESPESURA, COM BORDO DE 10 MM, PARA USO EM PAVIMENTO DE INTERIORES.	2.00	3.00	6.00
1.1.1.4	PLACA DE ALUMINUM, 60x60 CM, 3MM DE ESPESURA, COM BORDO DE 10 MM, PARA USO EM PAVIMENTO DE INTERIORES.	2.00	3.00	6.00
1.1.1.5	PLACA DE ALUMINUM, 60x60 CM, 3MM DE ESPESURA, COM BORDO DE 10 MM, PARA USO EM PAVIMENTO DE INTERIORES.	1.00	3.00	3.00
1.1.1.6	PLACA DE ALUMINUM, 60x60 CM, 3MM DE ESPESURA, COM BORDO DE 10 MM, PARA USO EM PAVIMENTO DE INTERIORES.	18.00	3.00	54.00
1.1.1.7	PLACA DE ALUMINUM, 60x60 CM, 3MM DE ESPESURA, COM BORDO DE 10 MM, PARA USO EM PAVIMENTO DE INTERIORES.	7.00	3.00	21.00
1.1.1.8	PLACA DE ALUMINUM, 60x60 CM, 3MM DE ESPESURA, COM BORDO DE 10 MM, PARA USO EM PAVIMENTO DE INTERIORES.	18.00	3.00	54.00
1.1.1.9	PLACA DE ALUMINUM, 60x60 CM, 3MM DE ESPESURA, COM BORDO DE 10 MM, PARA USO EM PAVIMENTO DE INTERIORES.	27.00	3.00	81.00
1.1.2	TOTAL DO INVESTIMENTO DE...	64.00		64.00
1.1.3	...	152.00		152.00
1.1.4	...	64.00		64.00
1.1.5	...	152.00		152.00
1.1.6	...	28.16		28.16
1.1.7	...	28.16		28.16
1.1.8	...	28.16		28.16
1.1.9	...	28.16		28.16
1.1.10	...	8.00		8.00
1.1.11	...	17.00		17.00
1.1.12	...	8.00		8.00
1.1.13	...	12.00		12.00
1.1.14	...	18.00		18.00
1.1.15	...	18.00		18.00

MARCUS PAULO DE SOUZA
 Assinado de forma digital por MARCUS PAULO DE SOUZA LIMA-94607125687
 Assinatura: [Assinatura]

MARCUS PAULO DE SOUZA
 Assinado de forma digital por MARCUS PAULO DE SOUZA LIMA-94607125687
 Assinatura: [Assinatura]

MARCUS PAULO DE SOUZA
 Assinado de forma digital por MARCUS PAULO DE SOUZA LIMA-94607125687
 Assinatura: [Assinatura]

AGRUPADORES DE EVENTOS

1. Selecione abaixo a forma de definição dos agrupadores de eventos:

Definir Manualmente

Nº do Evento	Título do Evento	Valor Total dos Eventos (R\$)
1	Administração Local	41.918,91
2	Infra-estrutura	49.669,59
3	Superestrutura	117.913,37
4	Fechamento de vãos	55.970,20
5	Pisos	73.356,44
6	Cobertura	53.348,58
7	Esquadrias	36.909,09
8	Instalações Hidráulicas	7.593,76
9	Instalações Sanitárias	14.347,61
10	Instalações Elétricas	5.739,54
11	Revestimento	83.235,81
12	Louças e Metals	30.524,89
13	Instalações de Prevenção a Incêndio	1.602,89
14	Pintura	21.265,68
15	Pavimentação e Terraplenagem	486.422,00
16		-
17		-
18		-
19		-
20		-
21		-
22		-
23		-
24		-
25		-
26		-
27		-
28		-
29		-
30		-
31		-
32		-
33		-
34		-
35		-
36		-
37		-
38		-
39		-
40		-
41		-
42		-
43		-
44		-
45		-
46		-
47		-
48		-
49		-
50		-





PO - PLANILHA ORÇAMENTÁRIA
Orçamento Base para Licitação - OGU

Grau de Sigilo
#PUBLICO

Nº OPERAÇÃO 2026MIDR/CAIXA	Nº SICONV 0849142-98/2026	PROponente / TOMADOR PREFEITURA MUNICIPAL DE ROSÁRIO DA LIMEIRA	APÉLIDO DO EMPREENDIMENTO CONSTRUÇÃO DO PARQUE DE EVENTOS
LOCALIDADE SINAPI BELO HORIZONTE	DATA BASE 09-25 (N DES.)	DESCRIÇÃO DO LOTE CONSTRUÇÃO DO PARQUE DE EVENTOS	MUNICÍPIO / UF ROSÁRIO DA LIMEIRA - MG
			BDI 1 24,96%
			BDI 2 0,00%
			BDI 3 0,00%

Item	Fonte	Código	Descrição	Unidade	Quantidade	Custo Unitário (sem BDI) (R\$)	BDI (%)	Preço Unitário (com BDI) (R\$)	Preço Total (R\$)
CONSTRUÇÃO DO PARQUE DE EVENTOS									
OBRAS INFRAESTRUTURA									
1.1	SINAPI		ADMINISTRAÇÃO LOCAL						
1.1.1	SINAPI	01	ADMINISTRAÇÃO LOCAL DE OBRA	UNID	1,00	20.613,45	BDI 1	26.008,49	26.008,49
1.2	SINAPI		SERVIÇOS PRELIMINARES						
1.2.1	SINAPI	103689	FORNECIMENTO E INSTALAÇÃO DE PLACA DE OBRA COM CHAPA GALVANIZADA E ESTRUTURA DE MADEIRA. AF_03/2022 PS	M²	4,50	506,75	BDI 1	633,23	2.849,54
1.2.2	SETOR	ED-501935	BARRAÇÃO DE OBRA, EM CHAPA DE COMPENSADO RESINADO, INCLUSIVE INSTALAÇÕES SANITÁRIAS E MOBILIÁRIO - PADRÃO DER-MG	M²	9,00	676,05	BDI 1	844,79	7.603,11
1.2.3	SINAPI	99059	LOCAÇÃO CONVENCIONAL DE OBRA, UTILIZANDO GABARITO DE TÁBUAS CORRIDAS PONTALETADAS A CADA 2,00M - 2 UTILIZAÇÕES. AF_03/2024	MIL	59,70	73,16	BDI 1	91,42	5.457,77
1.3	SINAPI		INFRAESTRUTURA						
1.3.1	SINAPI	94971	CONCRETO FCK = 25MPA, TRAÇO 1:2,3:2,7 (EM MASSA SECA DE CIMENTO/ ÁREA MÉDIA/ BRITA 1) - PREPARO MECÂNICO COM BETONEIRA 600 L. AF_05/2021	M³	13,29	558,94	BDI 1	698,45	9.282,40
1.3.2	SINAPI	104918	ARMAÇÃO DE SAPATA ISOLADA, VIGA BALDRAME E SAPATA CORRIDA UTILIZANDO AÇO CA-50 DE 8 MM - MONTAGEM. AF_01/2024	KG	117,55	14,27	BDI 1	17,83	2.095,92
1.3.3	SINAPI	104919	ARMAÇÃO DE SAPATA ISOLADA, VIGA BALDRAME E SAPATA CORRIDA UTILIZANDO AÇO CA-50 DE 10 MM - MONTAGEM. AF_01/2024	KG	406,73	12,62	BDI 1	15,77	6.414,13
1.3.4	SINAPI	104920	ARMAÇÃO DE BLOCO, SAPATA ISOLADA, VIGA BALDRAME E SAPATA CORRIDA UTILIZANDO AÇO CA-50 DE 12,5 MM - MONTAGEM. AF_01/2024	KG	85,91	10,65	BDI 1	13,31	1.143,46
1.3.5	SINAPI	104916	ARMAÇÃO DE SAPATA ISOLADA, VIGA BALDRAME E SAPATA CORRIDA UTILIZANDO AÇO CA-60 DE 5 MM - MONTAGEM. AF_01/2024	KG	124,73	17,15	BDI 1	21,43	2.572,96
1.3.6	SINAPI	96535	FABRICAÇÃO, MONTAGEM E DESMONTAGEM DE FORMA PARA SAPATA, EM MADEIRA SERRADA, E=25 MM, 4 UTILIZAÇÕES. AF_01/2024	M²	40,93	141,82	BDI 1	177,22	7.253,61
1.3.7	SINAPI	96536	FABRICAÇÃO, MONTAGEM E DESMONTAGEM DE FORMA PARA VIGA BALDRAME, EM MADEIRA SERRADA, E=25 MM, 4 UTILIZAÇÕES. AF_01/2024	M²	117,04	70,62	BDI 1	88,25	10.328,78
1.3.8	SINAPI	93358	ESCAVAÇÃO MANUAL DE VALA. AF_09/2024	M³	35,07	89,55	BDI 1	111,90	3.924,33
1.3.9	SINAPI	104737	REATERRO MANUAL DE VALAS, COM PLACA VIBRATÓRIA. AF_08/2023	M³	21,78	22,60	BDI 1	26,24	615,07
1.3.10	SINAPI	98557	IMPERMEABILIZAÇÃO DE SUPERFÍCIE COM EMULSÃO ASFÁLTICA, 2 DEMÃOS. AF_09/2023	M²	116,04	40,96	BDI 1	51,18	5.938,93
1.4	SINAPI		SUPERESTRUTURA						
1.4.1	SINAPI	94965	CONCRETO FCK = 25MPA, TRAÇO 1:2,3:2,7 (EM MASSA SECA DE CIMENTO/ ÁREA MÉDIA/ BRITA 1) - PREPARO MECÂNICO COM BETONEIRA 400 L. AF_05/2021	M³	28,13	566,20	BDI 1	707,52	19.902,54
1.4.2	SINAPI	92759	ARMAÇÃO DE PILAR OU VIGA DE ESTRUTURA CONVENCIONAL DE CONCRETO ARMADO UTILIZANDO AÇO CA-60 DE 5,0 MM - MONTAGEM. AF_06/2022	KG	771,82	14,22	BDI 1	17,77	13.715,24

PMV3.0.4
MARCUS PAULO DE SOUZA
LIMA:94607125687

Assinado de forma digital
por MARCUS PAULO DE SOUZA
SOUZA LIMA:94607125687



PO - PLANILHA ORÇAMENTÁRIA
Orçamento Base para Licitação - OGU

Grau de Sigilo
#PUBLICO

Nº OPERAÇÃO /2026/MIDR/CAIXA	Nº SICOVY 0649142-58/2026	PROPRIETÁRIO / TOMADOR PREFEITURA MUNICIPAL DE ROSÁRIO DA LIMEIRA	APELIDO DO EMPREENDIMENTO CONSTRUÇÃO DO PARQUE DE EVENTOS			
LOCALIDADE SINAPI BELO HORIZONTE	DATA BASE 09-25 (N DES.)	DESCRIÇÃO DO LOTE CONSTRUÇÃO DO PARQUE DE EVENTOS	MUNICÍPIO / UF ROSÁRIO DA LIMEIRA - MG	BDI 1 24,96%	BDI 2 0,00%	BDI 3 0,00%

Item	Fonte	Código	Descrição	Unidade	Quantidade	Custo Unitário (sem BDI) (R\$)	BDI (%)	Preço Unitário (com BDI) (R\$)	Preço Total (R\$)
CONSTRUÇÃO DO PARQUE DE EVENTOS									
1.4.3.	SINAPI	92763	ARMAÇÃO DE PILAR OU VIGA DE ESTRUTURA CONVENCIONAL DE CONCRETO ARMADO UTILIZANDO AÇO CA-50 DE 12,5 MM - MONTAGEM. AF_06/2022	KG	101,64	8,95	BDI 1	11,18	1.138,34
1.4.4.	SINAPI	92762	ARMAÇÃO DE PILAR OU VIGA DE ESTRUTURA CONVENCIONAL DE CONCRETO ARMADO UTILIZANDO AÇO CA-50 DE 10,0 MM - MONTAGEM. AF_06/2022	KG	688,46	10,75	BDI 1	13,43	8.977,42
1.4.5.	SINAPI	92443	MONTAGEM E DESMONTAGEM DE FORMA DE PILARES RETANGULARES E ESTRUTURAS SIMILARES, PÉ-DIREITO SIMPLES, EM CHAPA DE MADEIRA COMPENSADA PLASTIFICADA, 18 UTILIZAÇÕES. AF_09/2020	M²	80,02	51,62	BDI 1	64,50	5.161,29
1.4.6.	SINAPI	92476	MONTAGEM E DESMONTAGEM DE FORMA DE VIGA, ESCORAMENTO METÁLICO, PÉ-DIREITO SIMPLES, EM CHAPA DE MADEIRA PLASTIFICADA, 14 UTILIZAÇÕES. AF_09/2020	M²	151,24	103,19	BDI 1	128,95	19.502,40
1.4.7.	SINAPI	92486	MONTAGEM E DESMONTAGEM DE FORMA DE LAJE MACIÇA, PÉ-DIREITO SIMPLES, EM MADEIRA SERRADA, 4 UTILIZAÇÕES. AF_09/2020	M²	156,12	193,34	BDI 1	241,60	37.718,59
1.4.8.	SINAPI	103686	CONCRETAGEM DE ESCADAS, FOK-25 MPa, COM USO DE BOMBA - LANÇAMENTO, ADENSAMENTO E ACABAMENTO. AF_02/2022 PS	M³	4,40	758,91	BDI 1	948,33	4.172,65
1.4.9.	SINAPI	95946	ARMAÇÃO DE ESCADA, DE UMA ESTRUTURA CONVENCIONAL DE CONCRETO ARMADO UTILIZANDO AÇO CA-50 DE 10,0 MM - MONTAGEM. AF_11/2020	KG	125,84	12,64	BDI 1	15,79	1.987,01
1.4.10.	SINAPI	101995	FABRICAÇÃO DE FORMA PARA ESCADAS, COM 1 LANCE E LAJE PLANA, EM CHAPA DE MADEIRA COMPENSADA RESINADA, E= 17 MM. AF_11/2020	M²	26,68	169,17	BDI 1	211,39	5.639,89
1.5.			ALVENARIA: PAINÉIS E DIVISÓRIAS						55.970,20
1.5.1.	SINAPI	101162	ALVENARIA DE VEDAÇÃO COM ELEMENTO VAZADO DE CERÂMICA (COBOGÓ) DE 7X20X20CM E ARGAMASSA DE ASSENTAMENTO COM PREPARO EM BETONEIRA. AF_05/2020	M²	15,85	184,04	BDI 1	204,98	3.248,93
1.5.2.	SINAPI	11692	BANCADA/ BANGU/ BALCAO/ TAMPO EM MARMORE BRANCO COMUM, POLIDO, LISO, ACABAMENTO RETO. E= 3" CM (SEM FUROS)	M²	2,40	394,91	BDI 1	493,48	1.184,35
1.5.3.	SINAPI	20231	RODAPE OU RODABANCADA EM GRANITO, POLIDO, TIPO ANDORINHA/ QUARTZ/ CASTELO/ CORUMBA OU OUTROS EQUIVALENTES DA REGIÃO, H= 10 CM. E= 2,0" CM	MIL	10,40	47,25	BDI 1	59,04	614,02
1.5.4.	SINAPI	103346	ALVENARIA DE VEDAÇÃO DE BLOCOS CERÂMICOS FURADOS NA VERTICAL DE 14X19X29 CM (ESPESSURA 14 CM) E ARGAMASSA DE ASSENTAMENTO COM PREPARO EM BETONEIRA. AF_12/2021	M²	406,18	96,68	BDI 1	120,81	49.070,61
1.5.5.	SINAPI	105029	CONTRAVERGA MOLDADA IN LOCO EM CONCRETO, ESPESSURA DE 15" CM. AF_03/2024	MIL	27,10	54,70	BDI 1	68,35	1.852,29
TIG.			REVESTIMENTO						83.235,81

MARCUS PAULO DE SOUZA
LIMA:94607125687
Assinado de forma digital por MARCUS PAULO DE SOUZA LIMA:94607125687

PMV3.0.4



PO - PLANILHA ORÇAMENTÁRIA
Orçamento Base para Licitação - OGU

Grau de Sigilo
#PUBLICO

Nº OPERAÇÃO 2026MIDR/CAIXA	Nº SICOMV 0649142-58/2026	PROponente / TOMADOR PREFEITURA MUNICIPAL DE ROSÁRIO DA LIMEIRA	APelido do Empreendimento CONSTRUÇÃO DO PARQUE DE EVENTOS
LOCALIDADE SINAPI BELO HORIZONTE	DATA BASE 09-25 (N DES.)	DESCRIÇÃO DO LOTE CONSTRUÇÃO DO PARQUE DE EVENTOS	MUNICÍPIO / UF ROSÁRIO DA LIMEIRA - MG
		BDI 1 24,96%	BDI 2 0,00%
			BDI 3 0,00%

Item	Fonte	Código	Descrição	Unidade	Quantidade	Custo Unitário (sem BDI) (R\$)	BDI (%)	Preço Unitário (com BDI) (R\$)	Preço Total (R\$)
CONSTRUÇÃO DO PARQUE DE EVENTOS									
1.6.1.	SINAPI	87905	CHAPISCO APLICADO EM ALVENARIA (COM PRESENÇA DE VÃOS) E ESTRUTURAS DE CONCRETO DE FACHADA, COM COLHER DE PEDREIRO, ARGAMASSA TRAÇO 1:3 COM PREPARO EM BETONEIRA 400L. AF_10/2022	M²	964,65	8,93	BDI1	11,16	10.765,49
1.6.2.	SINAPI	87794	EMBOÇO OU MASSA ÚNICA EM ARGAMASSA TRAÇO 1:2:8, PREPARO MANUAL, APLICADA MANUALMENTE EM PANOS CEGOS DE FACHADA (SEM PRESENÇA DE VÃOS), ESPESURA DE 25 MM. AF_09/2022	M²	964,65	47,89	BDI1	59,84	57.724,66
1.6.3.	SINAPI	87257	REVESTIMENTO CERÂMICO PARA PAREDES INTERNAS COM PLACAS TIPO ESMALTADA DE DIMENSÕES 20X20 CM APLICADAS A MEIA ALTURA DAS PAREDES. AF_02/2023_PE	M²	168,00	66,68	BDI1	83,32	13.997,76
1.6.4.	SINAPI	98689	SOLEIRA EM GRANITO, LARGURA 15 CM, ESPESURA 2,0 CM. AF_09/2020	ML	6,40	93,52	BDI1	116,86	747,90
1.7.			PISOS						73.356,44
1.7.1.	SINAPI	101747	PISO EM CONCRETO 20 MPA PREPARO MECÂNICO, ESPESURA 7CM. AF_09/2020	M²	139,06	78,61	BDI1	98,23	13.659,86
1.7.2.	SINAPI	88476	CONTRAPISO COM ARGAMASSA AUTONIVELANTE, APLICADO SOBRE LAJE, ADERIDO, ESPESURA 2CM. AF_07/2021	M²	145,06	22,64	BDI1	28,29	4.103,75
1.7.3.	SINAPI	87263	REVESTIMENTO CERÂMICO PARA PISO COM PLACAS TIPO PORCELANATO DE DIMENSÕES 60X60 CM APLICADA EM AMBIENTES DE ÁREA MAIOR QUE 10 M². AF_02/2023_PE	M²	145,06	112,53	BDI1	140,62	20.388,34
1.7.4.	SINAPI	104162	PISO EM GRANILITE, MARMORITE OU GRANITINA EM AMBIENTES INTERNOS, COM ESPESURA DE 8 MM, INCLUSO MISTURA EM BETONEIRA, COLOCAÇÃO DAS JUNTAS, APLICAÇÃO DO PISO, 4 POLIMENTOS COM POLITRIZ, ESTUCAMENTO, SELADOR E CERA. AF_06/2022	M²	147,74	102,72	BDI1	128,36	18.963,91
1.7.5.	SINAPI	94992	EXECUÇÃO DE PASSEIO (CALÇADA) OU PISO DE CONCRETO COM CONCRETO MOLDADO IN LOCO, FEITO EM OBRA, ACABAMENTO CONVENCIONAL. ESPESURA 6 CM, ARMADO. AF_08/2022	M²	54,00	83,62	BDI1	104,49	5.642,46
1.7.6.	SINAPI	96685	RODAPÊ EM GRANITO, ALTURA 10 CM. AF_09/2020	ML	131,35	64,51	BDI1	80,61	10.588,12
1.8.			COBERTURA						53.348,58
1.8.1.	SINAPI	92580	TRAMA DE AÇO COMPOSTA POR TERÇAS PARA TELHADOS DE ATÉ 2 ÁGUAS PARA TELHA ONDULADA DE FIBROCIMENTO, METÁLICA, PLÁSTICA OU TERMOACÚSTICA, INCLUSO TRANSPORTE VERTICAL. AF_07/2019	M²	205,70	47,87	BDI1	59,82	12.304,97
1.8.2.	SINAPI	94216	TELHAMENTO COM TELHA METÁLICA TERMOACÚSTICA E = 30 MM, COM ATÉ 2 ÁGUAS, INCLUSO ICAMENTO. AF_07/2019	M²	205,70	149,35	BDI1	186,63	38.389,79
1.8.3.	SINAPI	89578	TUBO PVC, SERIE R, ÁGUA PLUVIAL, DN 100 MM, FORNECIDO E INSTALADO EM CONDUTORES VERTICAIS DE ÁGUAS PLUVIAIS. AF_06/2022	ML	12,90	36,71	BDI1	45,87	591,72

MARCUS PAULO DE SOUZA
LIMA:94607125687
Assinado de forma digital
por MARCUS PAULO DE SOUZA LIMA:94607125687

PMv3.0.4



PO - PLANILHA ORÇAMENTÁRIA
Orçamento Base para Licitação - OGU

Grau de Sigilo
#PUBLICO

Nº OPERAÇÃO 2026/MIDR/CAIXA	Nº SICOV 0649142-58/2026	PROponente / TOMADOR PREFEITURA MUNICIPAL DE ROSÁRIO DA LIMEIRA	APELIDO DO EMPREENDIMENTO CONSTRUÇÃO DO PARQUE DE EVENTOS			
LOCALIDADE SINAPI BELO HORIZONTE	DATA BASE 09-25 (N DES.)	DESCRIÇÃO DO LOTE CONSTRUÇÃO DO PARQUE DE EVENTOS	MUNICÍPIO / UF ROSÁRIO DA LIMEIRA - MG	BDI 1 24,95%	BDI 2 0,00%	BDI 3 0,00%

Item	Fonte	Código	Descrição	Unidade	Quantidade	Custo Unitário (sem BDI) (R\$)	BDI (%)	Preço Unitário (com BDI) (R\$)	Preço Total (R\$)
CONSTRUÇÃO DO PARQUE DE EVENTOS									
1.8.4.	SINAPI	94228	CALHA EM CHAPA DE AÇO GALVANIZADO NÚMERO 24, DESENVOLVIMENTO DE 50 CM, INCLUSO TRANSPORTE VERTICAL. AF_07/2019	ML	17,00	97,07	BDI 1	121,30	2.062,10
1.9.	SINAPI	100701	ESQUADRIAS PORTA DE FERRO, DE ABRIR, TIPO GRADE COM CHAPA, COM GUARNIÇÕES. AF_12/2019	M²	8,40	534,35	BDI 1	667,72	38.909,08
1.9.2.	SINAPI	91338	PORTA DE ALUMÍNIO DE ABRIR COM LAMBRI, COM GUARNIÇÃO, FIXAÇÃO COM PARAFUSOS - FORNECIMENTO E INSTALAÇÃO. AF_12/2019	M²	15,84	873,25	BDI 1	1.091,21	17.284,77
1.9.3.	SINAPI	94573	JANELA DE ALUMÍNIO DE CORRER COM 4 FOLHAS PARA VIDROS (VIDROS INCLUSOS), COM BANDEIRA, BATENTE/ REQUADRO 6 A 14 CM, ACABAMENTO COM ACETATO OU BRILHANTE, FIXAÇÃO COM PARAFUSO, SEM GUARNIÇÃO/ ALIZAR, DIMENSÕES 150X120 CM, VEDAÇÃO COM SILICONE, EXCLUSIVE CONTRAMARCO - FORNECIMENTO E INSTALAÇÃO. AF_11/2024	M²	5,40	347,50	BDI 1	434,24	2.344,90
1.9.4.	SINAPI	34377	JANELA BASCULANTE, EM ALUMÍNIO PERFIL 20, 80 X 60 CM (A X L), 4 FLS (1 FIXA E 3 MOVEIS), ACABAMENTO BRANCO OU BRILHANTE, BATENTE DE 3 A 4 CM, COM VIDRO 4 MM, SEM GUARNIÇÃO	M²	3,38	175,54	BDI 1	219,35	737,02
1.9.5.	SINAPI	100689	KIT DE PORTA DE MADEIRA FRISADA, SEM-OCA (LEVE OU MÉDIA), PADRÃO MÉDIO, 80X210CM, ESPESSURA DE 3,5CM, ITENS INCLUSOS: DOBRADIÇAS, MONTAGEM E INSTALAÇÃO DE BATENTE, FECHADURA COM EXECUÇÃO DO FURO - FORNECIMENTO E INSTALAÇÃO. AF_12/2019	UNID	5,00	1.159,79	BDI 1	1.449,27	7.246,35
1.9.6.	SINAPI	99855	CORRIMÃO SIMPLES, DIÂMETRO EXTERNO = 1 1/2", EM AÇO GALVANIZADO. AF_04/2019_PS	ML	22,00	134,12	BDI 1	167,60	3.687,20
1.10.	INSTALAÇÕES ELÉTRICAS								
1.10.1.	SINAPI	101536	ENTRADA DE ENERGIA ELÉTRICA, SUBTERRÂNEA, TRIFÁSICA, COM CAIXA DE EMBUTIR, CABO DE 35 MM2 E DISJUNTOR DIN 50A (NÃO INCLUSA MURETA DE ALVENARIA). AF_07/2020	UNID	1,00	1.953,49	BDI 1	2.441,08	2.441,08
1.10.2.	SINAPI	101875	QUADRO DE DISTRIBUIÇÃO DE ENERGIA EM CHAPA DE AÇO GALVANIZADO, DE EMBUTIR, COM BARRAMENTO TRIFÁSICO, PARA 12 DISJUNTORES DIN 100A - FORNECIMENTO E INSTALAÇÃO. AF_07/2025	UNID	2,00	436,39	BDI 1	545,31	1.090,62
1.10.3.	SINAPI	103782	LUMINÁRIA TIPO PLAFON CIRCULAR, DE SOBREPOR, COM LED DE 12/13 W - FORNECIMENTO E INSTALAÇÃO. AF_09/2024	UNID	34,00	30,60	BDI 1	38,24	1.300,16
1.10.4.	SINAPI	97599	LUMINÁRIA DE EMERGÊNCIA, COM 30 LÂMPADAS LED DE 2 W, SEM REATOR - FORNECIMENTO E INSTALAÇÃO. AF_09/2024	UNID	12,00	19,54	BDI 1	24,42	293,04
1.10.5.	SINAPI	96985	HASTE DE ATERRAMENTO, DIÂMETRO 5/8", COM 3 METROS - FORNECIMENTO E INSTALAÇÃO. AF_08/2023	UNID.	3,00	106,21	BDI 1	132,72	398,16
1.10.6.	SINAPI	98111	CAIXA DE INSPEÇÃO PARA ATERRAMENTO, CIRCULAR, EM POLIETILENO, DIÂMETRO INTERNO = 0,3 M. AF_12/2020	UNID.	3,00	57,75	BDI 1	72,16	216,48

PM/3.0.4
MARCUS PAULO DE SOUZA
LIMA:94607125687

Assinado de forma digital
por MARCUS PAULO DE SOUZA LIMA:94607125687



PO - PLANILHA ORÇAMENTÁRIA
Orçamento Base para Licitação - OGU

Grau de Sigilo
#PUBLICO

Nº OPERAÇÃO 2026/MIDR/CAIXA	Nº SICONV 0649142-58/2026	PROponente / TOMADOR PREFEITURA MUNICIPAL DE ROSÁRIO DA LIMEIRA	APELIDO DO EMPREENDIMENTO CONSTRUÇÃO DO PARQUE DE EVENTOS			
LOCALIDADE SINAPI BELO HORIZONTE	DATA BASE 09-25 (N DES.)	DESCRIÇÃO DO LOTE CONSTRUÇÃO DO PARQUE DE EVENTOS	MUNICÍPIO / UF ROSÁRIO DA LIMEIRA - MG	BDI 1 24,96%	BDI 2 0,00%	BDI 3 0,00%

Item	Fonte	Código	Descrição	Unidade	Quantidade	Custo Unitário (sem BDI) (R\$)	BDI (%)	Preço Unitário (com BDI) (R\$)	Preço Total (R\$)
CONSTRUÇÃO DO PARQUE DE EVENTOS									
1.11.1.	SINAPI	86888	INSTALAÇÕES HIDRO-SANITÁRIAS VASO SANITÁRIO SIFONADO COM CAIXA ACOPLADA LOUÇA BRANCA - FORNECIMENTO E INSTALAÇÃO. AF_01/2020	UNID.	16,00	557,86	BDI 1	697,10	11.153,60
1.11.2.	SINAPI	86939	LAVATÓRIO LOUÇA BRANCA COM COLUNA, *44 X 35,5" CM, PADRÃO POPULAR, INCLUSO SIFÃO FLEXÍVEL EM PVC, VÁLVULA E ENGATE FLEXÍVEL 30CM EM PLÁSTICO E COM TORNEIRA CROMADA PADRÃO POPULAR - FORNECIMENTO E INSTALAÇÃO. AF_01/2020	UNID.	14,00	473,32	BDI 1	591,46	8.280,44
1.11.3.	SINAPI	89987	REGISTRO DE GAVETA BRUTO, LATÃO, ROSCÁVEL, 3/4", COM ACABAMENTO E CANOPLA CROMADOS - FORNECIMENTO E INSTALAÇÃO. AF_08/2021	UNID.	4,00	149,80	BDI 1	187,19	748,76
1.11.4.	SINAPI	100858	MICTÓRIO SIFONADO LOUÇA BRANCA - PADRÃO MÉDIO - FORNECIMENTO E INSTALAÇÃO. AF_01/2020	UNID.	4,00	808,25	BDI 1	1.009,99	4.039,96
1.11.5.	SINAPI	95544	PAPELEIRA DE PAREDE EM METAL CROMADO SEM TAMPA, INCLUSO FIXAÇÃO. AF_01/2020	UNID.	16,00	42,65	BDI 1	53,30	852,80
1.11.6.	SINAPI	377	ASSENTO SANITÁRIO DE PLÁSTICO, TIPO CONVENCIONAL	UNID.	16,00	38,58	BDI 1	48,21	771,36
1.11.7.	SINAPI	95545	SABONETEIRA DE PAREDE EM METAL CROMADO, INCLUSO FIXAÇÃO. AF_01/2020	UNID.	14,00	41,88	BDI 1	52,33	732,62
1.11.8.	SINAPI	89708	CAIXA SIFONADA, PVC, DN 150 X 185 X 75 MM, JUNTA ELÁSTICA, FORNECIDA E INSTALADA EM RAMAL DE DESCARGA OU EM RAMAL DE ESGOTO SANITÁRIO. AF_08/2022	UNID.	4,00	113,09	BDI 1	141,32	565,28
1.11.9.	SINAPI	100860	CHUVEIRO ELÉTRICO COMUM CORPO PLÁSTICO, TIPO DUCHA - FORNECIMENTO E INSTALAÇÃO. AF_01/2020	UNID.	2,00	113,37	BDI 1	141,67	283,34
1.11.10.	SINAPI	86935	GUBA DE EMBUTIR DE AÇO INOXIDÁVEL MÉDIA, INCLUSO VÁLVULA TIPO AMERICANA EM METAL CROMADO E SIFÃO FLEXÍVEL EM PVC - FORNECIMENTO E INSTALAÇÃO. AF_01/2020	UNID.	1,00	333,78	BDI 1	417,09	417,09
1.11.11.	SINAPI	89709	RALO SIFONADO, PVC, DN 100 X 40 MM, JUNTA SOLDÁVEL, FORNECIDO E INSTALADO EM RAMAL DE DESCARGA OU EM RAMAL DE ESGOTO SANITÁRIO. AF_08/2022	UNID.	3,00	22,96	BDI 1	28,69	86,07
1.11.12.	SINAPI	100867	BARRA DE APOIO RETA, EM AÇO INOX POLIDO, COMPRIMENTO 70 CM, FIXADA NA PAREDE - FORNECIMENTO E INSTALAÇÃO. AF_01/2020	UNID.	2,00	354,94	BDI 1	443,53	887,06
1.11.13.	SINAPI	100868	BARRA DE APOIO RETA, EM AÇO INOX POLIDO, COMPRIMENTO 80 CM, FIXADA NA PAREDE - FORNECIMENTO E INSTALAÇÃO. AF_01/2020	UNID.	2,00	357,58	BDI 1	459,33	918,66
1.11.14.	SINAPI	102623	CAIXA D'ÁGUA EM POLIETILENO, 1000 LITROS (INCLUSOS TUBOS, CONEXÕES E TORNEIRA DE BÓIA) - FORNECIMENTO E INSTALAÇÃO. AF_06/2021	UNID.	2,00	832,64	BDI 1	1.040,47	2.080,94
1.11.15.	SINAPI	86911	TORNEIRA CROMADA LONGA, DE PAREDE, 1/2" OU 3/4", PARA PIA DE COZINHA, PADRÃO POPULAR - FORNECIMENTO E INSTALAÇÃO. AF_01/2020	UNID.	1,00	85,64	BDI 1	107,02	107,02

MARCUS PAULO DE SOUZA
LIMA:94607125687

Assinado de forma digital
por MARCUS PAULO DE SOUZA LIMA:94607125687



PO - PLANILHA ORÇAMENTÁRIA
Orçamento Base para Licitação - OGU

Grau de Sigilo
#PUBLICO

Nº OPERAÇÃO 2026/AMDR/CAIXA	Nº SICOMV 0649142-58/2026	PROPOSTANTE / TOMADOR PREFEITURA MUNICIPAL DE ROSÁRIO DA LIMEIRA	APELIDO DO EMPREENDIMENTO CONSTRUÇÃO DO PARQUE DE EVENTOS		
LOCALIDADE SINAPI BELO HORIZONTE	DATA BASE 09-25 (N DES.)	DESCRIÇÃO DO LOTE CONSTRUÇÃO DO PARQUE DE EVENTOS	MUNICÍPIO / UF ROSÁRIO DA LIMEIRA - MG	BDI 1 24,96%	BDI 2 0,00%
				BDI 3 0,00%	

Item	Fonte	Código	Descrição	Unidade	Quantidade	Custo Unitário (sem BDI) (R\$)	BDI (%)	Preço Unitário (com BDI) (R\$)	Preço Total (R\$)
CONSTRUÇÃO DO PARQUE DE EVENTOS									
1.11.16.	SICOR	ED-50225	PONTO DE EMBUTIR PARA ESGOTO EM TUBO PVC RÍGIDO, PBV-SÉRIE NORMAL, DN 100MM (4"), EMBUTIDO EM PISO COM DISTÂNCIA DE ATÉ CINCO (5) METROS DO RAMAL DE ESGOTO, INCLUSIVE CONEXÕES E FIXAÇÃO DO TUBO COM ENCHIMENTO DO RASGO NO CONCRETO COM ARGAMASSA	UNID.	16,00	331,50	BDI 1	414,24	6.627,84
1.11.17.	SICOR	ED-50223	PONTO EMBUTIR P/ ESGOTO EM TUBO PVC RÍGIDO, PB -SÉRIE NORMAL, DN 40MM (1.1/2"), EMB NA ALPISO, COM ALTURA (SAÍDA) DE 50CM DO PISO, COM DIST DE ATÉ CINCO (5) M DO RAMAL DE ESGOTO, EXC ESCAVAÇÃO, INC CONEXÕES E FIXAÇÃO DO TUBO COM ENCHIMENTO DO RASGO NA ALVENARIA/CONCRETO COM ARGAMASSA	UNID.	7,00	176,88	BDI 1	221,03	1.547,21
1.11.18.	SINAPI	ED-50224	PONTO DE EMBUTIR PARA ESGOTO EM TUBO PVC RÍGIDO, PBV-SÉRIE NORMAL, DN 50MM (2"). EMBUTIDO EM PISO COM DISTÂNCIA DE ATÉ CINCO (5) METROS DO RAMAL DE ESGOTO, EXCLUSIVE ESCAVAÇÃO, INCLUSIVE CONEXÕES E FIXAÇÃO DO TUBO COM ENCHIMENTO DO RASGO NO CONCRETO COM ARGAMASSA	UNID.	19,00	232,55	BDI 1	290,59	5.521,21
1.11.19.	SINAPI	ED-50221	PONTO DE EMBUTIR PARA ÁGUA FRIA EM TUBO DE PVC RÍGIDO SOLDÁVEL, DN 20MM (1/2"), EMBUTIDO NA ALVENARIA COM DISTÂNCIA DE ATÉ CINCO (5) METROS DA TOMADA DE ÁGUA, INCLUSIVE CONEXÕES E FIXAÇÃO DO TUBO COM ENCHIMENTO DO RASGO NA ALVENARIA/CONCRETO COM ARGAMASSA	UNID.	37,00	148,05	BDI 1	185,00	6.845,00
1.12.			PINTURA						21.285,68
1.12.1.	SINAPI	88485	FUNDO SELADOR ACRÍLICO, APLICAÇÃO MANUAL EM PAREDE, UMA DEMÃO. AF. 04/2023	M²	644,36	4,68	BDI 1	5,85	3.769,51
1.12.2.	SINAPI	88484	FUNDO SELADOR ACRÍLICO, APLICAÇÃO MANUAL EM TETO, UMA DEMÃO. AF. 04/2023	M²	152,29	5,73	BDI 1	7,16	1.090,40
1.12.3.	SINAPI	88489	PINTURA LÁTEX ACRÍLICA PREMIUM, APLICAÇÃO MANUAL EM PAREDES, DUAS DEMÃOS. AF. 04/2023	M²	644,36	13,89	BDI 1	17,36	11.186,09
1.12.4.	SINAPI	88488	PINTURA LÁTEX ACRÍLICA PREMIUM, APLICAÇÃO MANUAL EM TETO, DUAS DEMÃOS. AF. 04/2023	M²	152,29	16,47	BDI 1	20,58	3.134,13
1.12.5.	SINAPI	102201	APLICAÇÃO MASSA ACRÍLICA PARA MADEIRA, PARA PINTURA COM TINTA DE ACABAMENTO (PIGMENTADA). AF. 01/2021	M²	20,16	21,19	BDI 1	26,48	533,84
1.12.6.	SINAPI	102193	LIXAMENTO DE MADEIRA PARA APLICAÇÃO DE FUNDO OU PINTURA. AF. 01/2021	M²	20,16	2,27	BDI 1	2,84	57,25
1.12.7.	SINAPI	102197	PINTURA FUNDO NIVELADOR ALQUÍDICO BRANCO EM MADEIRA. AF. 01/2021	M²	20,16	28,92	BDI 1	36,14	728,58
1.12.8.	SINAPI	102227	PINTURA TINTA DE ACABAMENTO (PIGMENTADA) A ÓLEO EM MADEIRA, 3 DEMÃOS. AF. 01/2021	M²	20,16	30,40	BDI 1	37,99	765,88
1.13.			INSTALAÇÕES DE PREVENÇÃO DE INCÊNDIO						1.602,89
1.13.1.	SINAPI	101909	EXTINTOR DE INCÊNDIO PORTÁTIL COM CARGA DE POS DE 6 KG, CLASSE BC - FORNECIMENTO E INSTALAÇÃO. AF. 10/2020 PE	UNID	5,00	196,77	BDI 1	245,88	1.229,40

Y.M.F

PMv3.0.4

MARCUS PAULO DE
SOUZA LIMA:94607125687

Assinado de forma digital
por MARCUS PAULO DE
SOUZA LIMA:94607125687



PO - PLANILHA ORÇAMENTÁRIA
Orçamento Base para Licitação - OGU

Grav de Sijlo
#PUBLLCO

Nº OPERAÇÃO 2026MIDR/CAXXA	Nº SICONV 0649142-58/2026	PROponente / Tomador PREFEITURA MUNICIPAL DE ROSÁRIO DA LIMEIRA	APeLIDO DO EMPREENDIMENTO CONSTRUÇÃO DO PARQUE DE EVENTOS
LOCALIDADE SINAPI BELO HORIZONTE	DATA BASE 09-25 (N. DES.)	DESCRIÇÃO DO LOTE CONSTRUÇÃO DO PARQUE DE EVENTOS	MUNICÍPIO / UF ROSÁRIO DA LIMEIRA - MG
			BDI 1 24,95%
			BDI 2 0,00%
			BDI 3 0,00%

Item	Fonte	Código	Descrição	Unidade	Quantidade	Custo Unitário (sem BDI) (R\$)	BDI (%)	Preço Unitário (com BDI) (R\$)	Preço Total (R\$)
CONSTRUÇÃO DO PARQUE DE EVENTOS									
1.1.3.2	SINAPI-1	37559	PLACA DE SINALIZAÇÃO DE SEGURANÇA CONTRA INCÊNDIO, FOTOLUMINESCENTE, RETANGULAR, 12 X 40 CM, EM PVC 2º MM ANTI-CHAMAS (SIMBOLOS, CORES E PICTOGRAMAS CONFORME NBR 16882)	UNID	17,00	14,18	BDI 1	17,72	301,24
1.1.3.3	SINAPI-1	37556	PLACA DE SINALIZAÇÃO DE SEGURANÇA CONTRA INCÊNDIO, FOTOLUMINESCENTE, QUADRADADA, 20 X 20 CM, EM PVC 2º MM ANTI-CHAMAS (SIMBOLOS, CORES E PICTOGRAMAS CONFORME NBR 16882)	UNID	5,00	11,56	BDI 1	14,45	72,25
1.1.4.			TERRAPLENAGEM E PAVIMENTAÇÃO ÁREA DE APRESENTAÇÃO DE SHOWS						486.422,00
1.1.4.1.	SINAPI-1	101211	ESCAVAÇÃO VERTICAL PARA EDIFICAÇÃO, COM CARGA, DESCARGA E TRANSPORTE DE SOLO DE 1ª CATEGORIA, COM ESCAVADEIRA HIDRÁULICA (CAÇAMBA: 0,8 M³ / 111 HP), FROTA DE 4 CAMINHÕES BASCULANTES DE 14 M³, DMT DE 2 KM E VELOCIDADE MÉDIA 19 KM/H, AF 05/2020	M²	12.500,00	19,31	BDI 1	24,13	301.625,00
1.1.4.2	SINAPI	92398	EXECUÇÃO DE PAVIMENTO EM PISO INTERTRAVADO, COM BLOCO RETANGULAR COR NATURAL, DE 20 X 10 CM, ESPESSURA 8 CM, AF 10/2022	M²	1.500,00	93,24	BDI 1	116,51	174.765,00
1.1.4.3	SINAPI	94265	GUIA (MEIO-FIO) CONCRETO, MOLDADA IN LOCO EM TRECHO RETO COM EXTRUSORA, 15 CM BASE X 30 CM ALTURA, AF 01/2024	M²	180,00	50,18	BDI 1	62,70	10.032,00

Encargos sociais:

Para elaboração deste orçamento, foram utilizados os encargos sociais do SINAPI para a Unidade da Federação indicada.

Observações:

Foi considerado arredondamento de duas casas decimais para Quantidade; Custo Unitário; BDI; Preço Unitário; Preço Total.
Siglas da Composição do Investimento: RA - Rátiolo proporcional entre Repassa e Contrapartida; RP - 100% Repassa; CP - 100% Contrapartida; OU - 100% Outros.

ROSÁRIO DA LIMEIRA - MG
Local
quinta-feira, 5 de março de 2026
Data

MARCUS PAULO DE SOUZA
Assinado de forma digital por MARCUS PAULO DE SOUZA LIMA-94607125687
LIMA:94607125687
Responsável Técnico
Nome: MARCUS PAULO DE SOUZA LIMA
CREACAU: 71191/D
ART/RRT: MG20242871388



PLE - PLANILHA DE LEVANTAMENTO DE EVENTOS OGU

Grav de Sigilo #PUBLICO

Nº OPERAÇÃO /2026MIDR/CAIXA Nº SICOMV 10649142-58/2026

PROPORIENTE TOMADOR PREFEITURA MUNICIPAL DE ROSÁRIO DA L. CONSTRUÇÃO DO PARQUE DE EVENTOS

APÊLIDO EMPREENDIMENTO CONSTRUÇÃO DO PARQUE DE EVENTOS

Medição: 4 Período: 31/05/2026 a 30/06/2026 % Realizado Período.: 10,55% % Realizado Acum.: 78,78%

ALTERE O TIPO DE ORÇAMENTO NA ABA 'MENU' PARA LICITADO.

Nº do Evento	Título dos Eventos
1	Administração Local
2	Infra-estrutura
3	Superestrutura
4	Fechamento de Vãos
5	Pisos
6	Cobertura
7	Esquadrias
8	Instalações Hidráulicas
9	Instalações Sanitárias
10	Instalações Elétricas
11	Revestimento
12	Louças e Metais
13	Instalações de Prevenção a Incêndio
14	Pintura
15	Pavimentação e Terraplenagem

1	2	3	4	5	6	7	8	9	10	11	12	13	14	15	16	17	18	19	20	21	22	23	24	25	
ESTRUTURA NÍVEL 0,00	ESTRUTURA NÍVEL 3,00	ESTRUTURA NÍVEL 6,00	REVESTIMENTO E INST. ELÉTRICAS E PISOS E PAVIMENTAÇÃO	COBERTURA	ESQUADRIA	LOUÇAS, METAIS	PINTURA E SERV. FINAIS	TERRAPLANAGEM E PAVIMENTAÇÃO																	

A administração local será proporcional a execução dos demais eventos, independente de fontes de obra.

Informe abaixo o NÚMERO DA MEDIÇÃO em que os eventos foram concluídos

Evento	1	2	3	4	5	6	7	8	9	10	11	12	13	14	15	16	17	18	19	20	21	22	23	24	25
1																									
2																									
3																									
4																									
5																									
6																									
7																									
8																									
9																									
10																									
11																									
12																									
13																									
14																									
15																									

Modificações	Período:	Acumulado:

	Data das Medições																							
	30/03/2026	30/04/2026	30/05/2026	30/06/2026	30/07/2026	30/08/2026	30/09/2026	30/10/2026	30/11/2026	30/12/2026														
%	46,87%	17,34%	4,03%	10,55%	5,14%	10,62%	0,13%	0,17%	3,10%	2,05%	0,00%	0,00%												
R\$	506.067,72	187.207,52	43.503,55	113.353,72	55.503,23	114.718,96	1.456,66	1.871,00	33.425,37	22.124,56	100,00%	100,00%	100,00%											
%	46,87%	64,20%	68,23%	78,78%	83,92%	94,55%	1,022.397,43	1,024.268,43	1,057.693,80	1,079.818,36	1,079.818,36	1,079.818,36												
R\$	506.067,72	693.275,24	736.778,79	850.278,53	906.221,81	1.020.940,77	1.022.397,43	1.024.268,43	1.057.693,80	1.079.818,36	1.079.818,36	1.079.818,36												

ROSÁRIO DA LIMEIRA - MG
Local
quinta-feira, 5 de março de 2026
Data

MARCUS PAULO DE SOUZA
LIMA/94607125687
Assinado de forma digital por MARCUS PAULO DE SOUZA LIMA/94607125687
Responsável Técnico pela Fiscalização
Nome: MARCUS PAULO DE SOUZA LIMA
Profissão: ENGENHEIRO CIVIL
CREA/CAU: 71.191/D
ART/RRT: 0

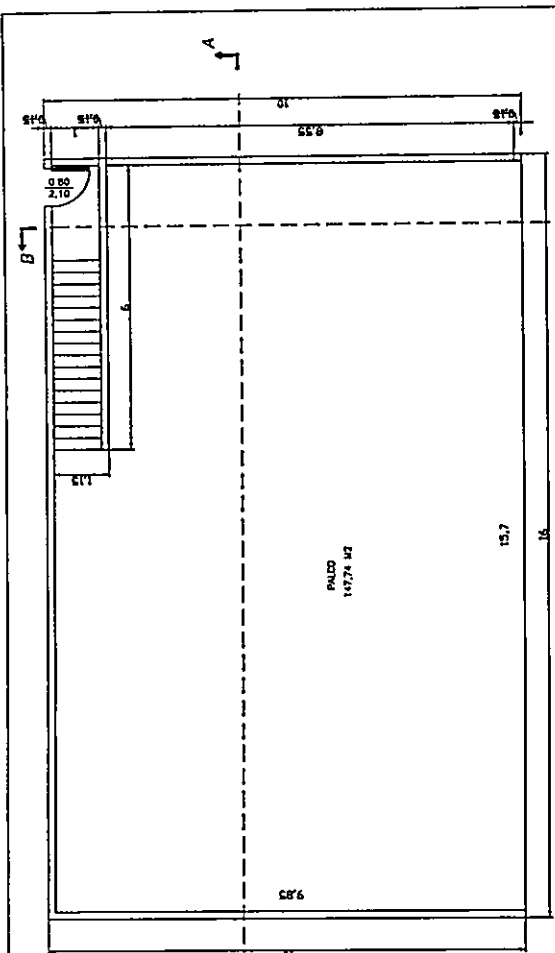

PLANTA BAIXA PAVIMENTO SUPERIOR

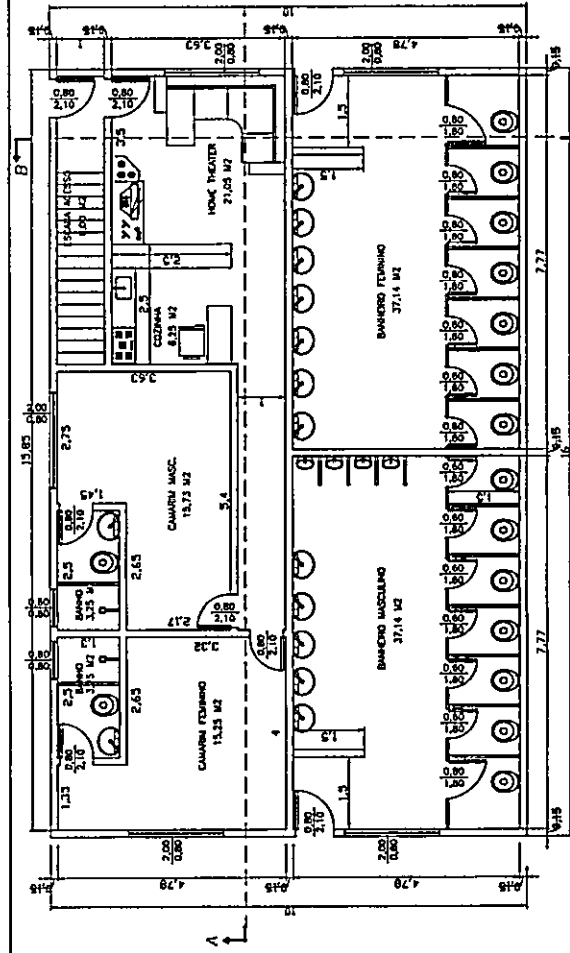

PLANTA BAIXA PAVIMENTO TERREO

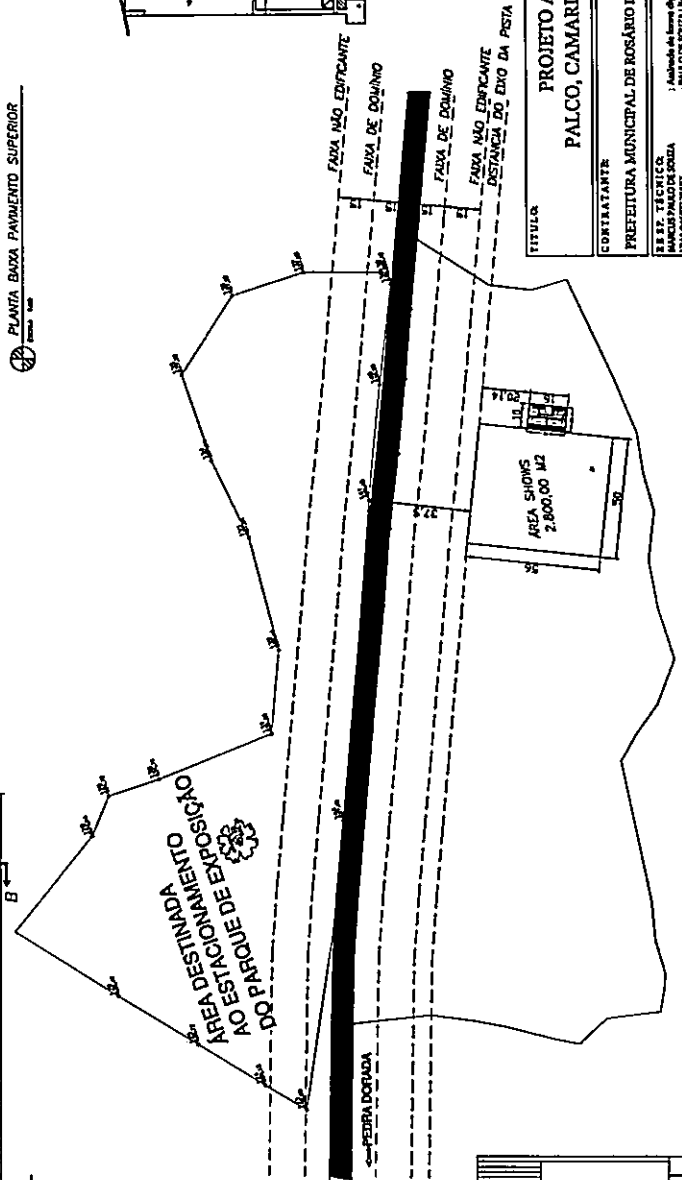
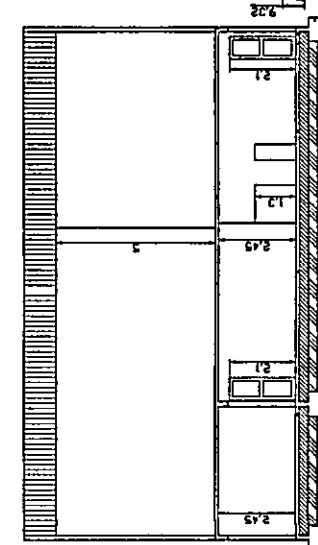
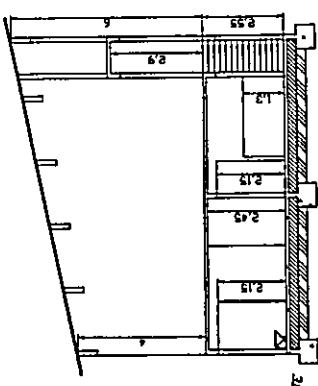

PLANTA DE SITUAÇÃO E LOCAÇÃO

PROJETO ARQUITETÔNICO	
PALCO, CAMARIM E BANHEIROS PÚBLICOS	
CONTRATANTE:	QUADRO DE ÁREAS
PREFEITURA MUNICIPAL DE ROSÁRIO DA LINHEIRA	ÁREA DO PARQUE
ÁREA CONSTRUÍDA CAMARIM/BANHEIROS: 140,00 M ²	ÁREA CONSTRUÍDA PALCO:
ÁREA CONSTRUÍDA SHOWS: 2.800,00 M ²	140,00 M ²
RES. TÉCNICO:	Eng.º Marcos Paulo de Souza Lima - CREA 71.191/D
PROJETO ARQUITETÔNICO	Eng.º Marcos Paulo de Souza Lima - CREA 71.191/D
GOVERNADOR:	
PLANTA BAIXA, CORTE 7A1, CORTE 7B1: Fechada, Planta de Situação e Locação	
FEDERAL:	
Rodovia AMG 0550 - Rodovia da Linheira e Distrito de Anoranda	
FRANCA/SP	DATA: 03/02/2016
	INDICADA

Handwritten signature

PROJ. Nº	01/04/2016
DATA	01/04/2016
INDICADA	

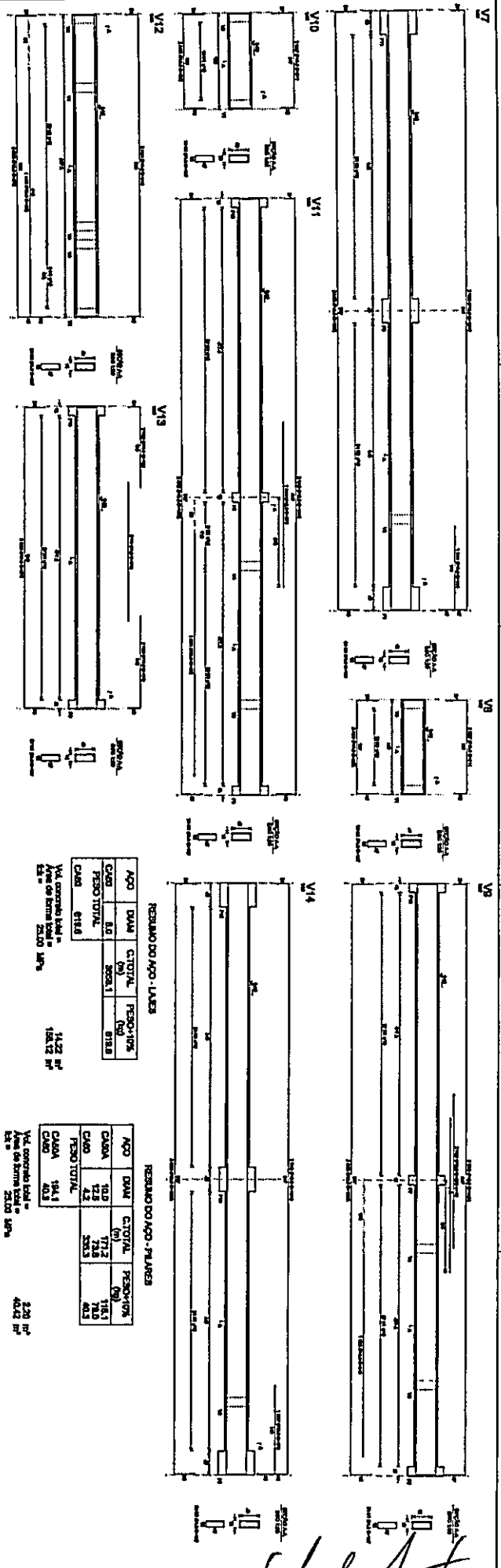

RESUMO DO AÇO - LÁZIS

AÇO	QUANT.	COT. TOTAL (M)	PESQ. (KG)	PESQ. (TON)
CAÇA	80	208,1	818,8	818,8
CAO	618,8			
VAL. COMPLETO TOTAL = 2500 M ²				
Área de Bômba Total = 14,22 m ²				
Rt = 18,27 m ²				

RESUMO DO AÇO - PAVES

AÇO	QUANT.	COT. TOTAL (M)	PESQ. (KG)	PESQ. (TON)
CAÇA	102	77,2	118,1	118,1
CAO	728	282,8	710	710
CAO	42	35,3	41,3	41,3
VAL. COMPLETO TOTAL = 422 m ²				
Área de Bômba Total = 25,00 M ²				
Rt = 4,42 m ²				

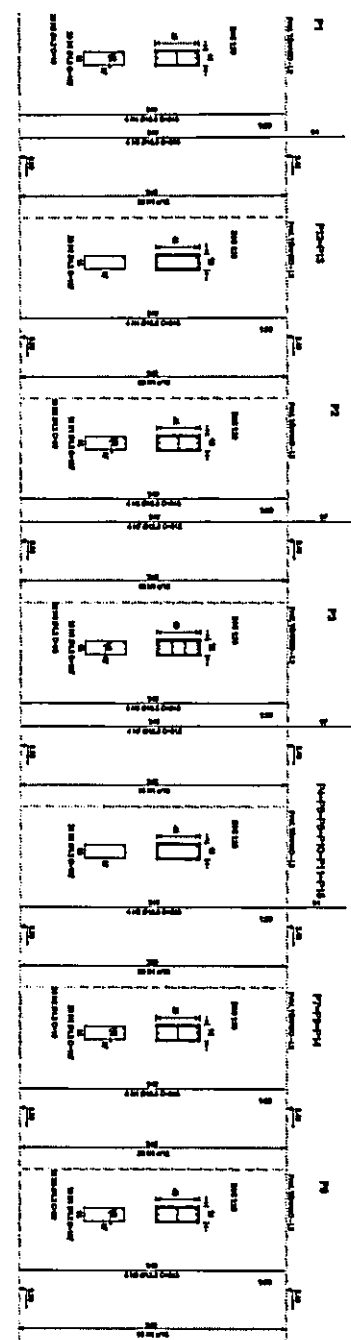
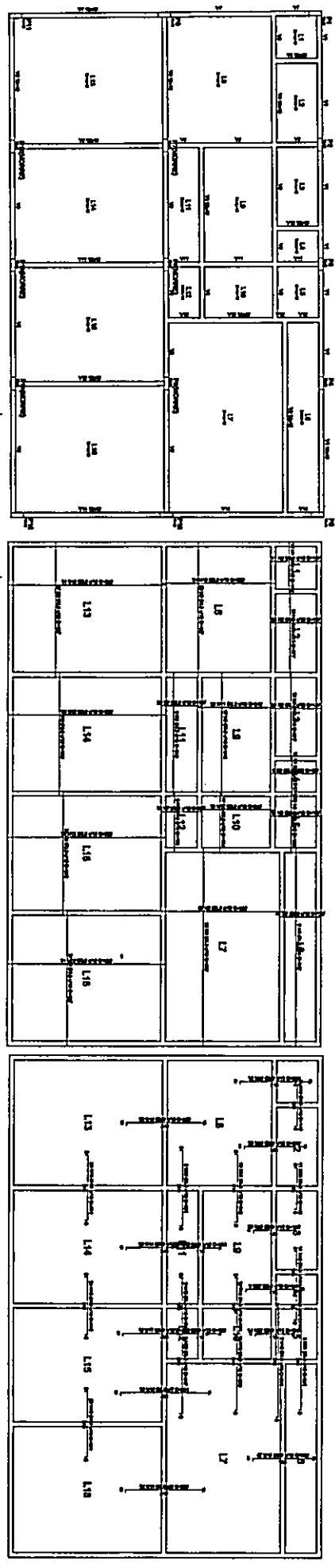

TÍTULO
PROJETO HIDRO-SANTÁRIO
PALCO, CAMARIM E BANHEIROS PÚBLICOS

CONTRATANTE
 PREFEITURA MUNICIPAL DE ROSÁRIO DA LINDERA

QUADRO DE ÁREAS
 ÁREA DO PAQUÊ:
 CAMARIM/BANHEIROS: 16,00 m²
 ÁREA CONSTRUIDA PALCO: 16,00 m²

ÁREA DE PROJETO
 Área de Bomba: 14,22 m²
 Área de Bômba: 25,00 m²

CONTRATOR
 Cezari Tereno, Desenhador de Vistas, Arquiteto, Urbanista e Engenheiro

ENDEREÇO
 Rodovia AMIG 0150 - Rodolfo de Lencina e Distrito de Ananias

MUNICÍPIO
 Rosário da Lincera / RJ

DATA
 01/04/2016

INDICADA
 INDICADA

[Handwritten signature]

PROJETO	1/10
PLANO	1/10
ESCALA	1/10
DATA	05/02/2016
PROJETA	INDICADA

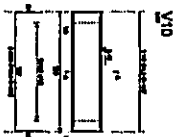
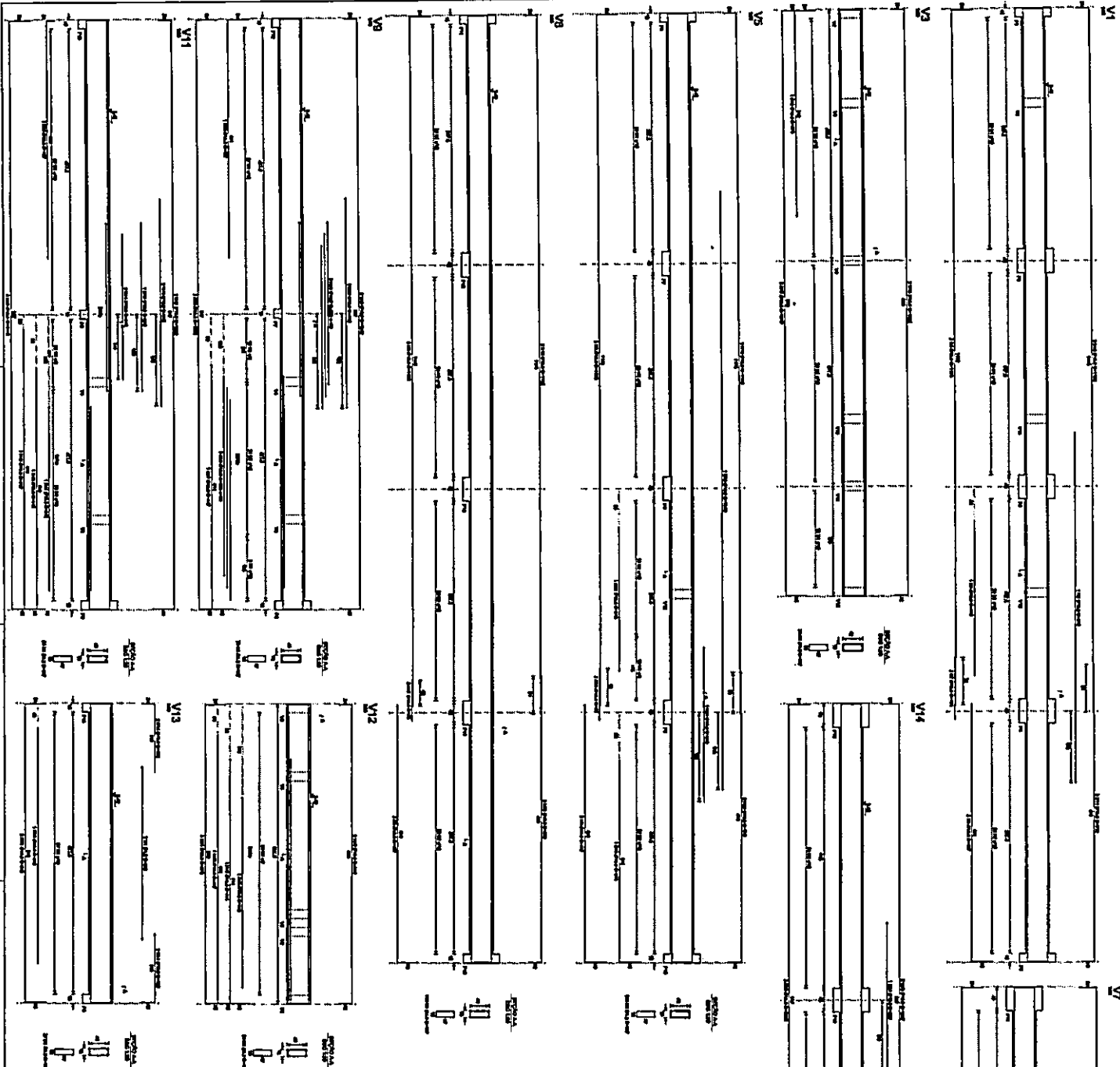

RESUMO DO AÇO - VIGAS TERREO

AÇO	DM	QTD	GTOTL (kg)	PESOM (kg)
CA50A	10,0	844,1	844,1	444,3
CA50B	8,2	1007,1	1007,1	527,0
PESO TOTAL		1851,2	1851,2	971,3

1% com o total = 17,24 m³
 Área do terraço = 25,00 m²

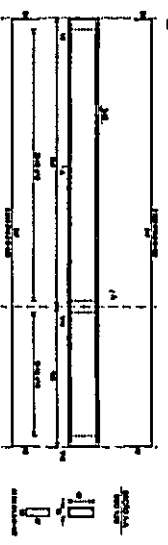

PROJETO HIDRO-SANTÁRIO
PALCO, CAMARIM E BANHEIROS PÚBLICOS

CONTRATANTE: GOV. DO RIO GRANDE DO SUL
 PREFEITURA MUNICIPAL DE ROSARIO DA LINDIA

CLIENTE: AREA DO PAQUÊ:
 AREA CONSTRUIDA CAMARIM/BANHEIROS: 16,00 m²
 AREA CONSTRUIDA PALCO: 16,00 m²

PROJETA: Eng. Marciano Paulo da Sousa Lima - CREA 71191/D

CONSTRUTOR: Departamento de Vagas Tercio

PROJETO: Edifício AMIG 0550 - Roteiro da Lincera e Dêlido de Assunção

PROJETA: 01/02/2016

PROJETA: INDICADA

[Handwritten signature]

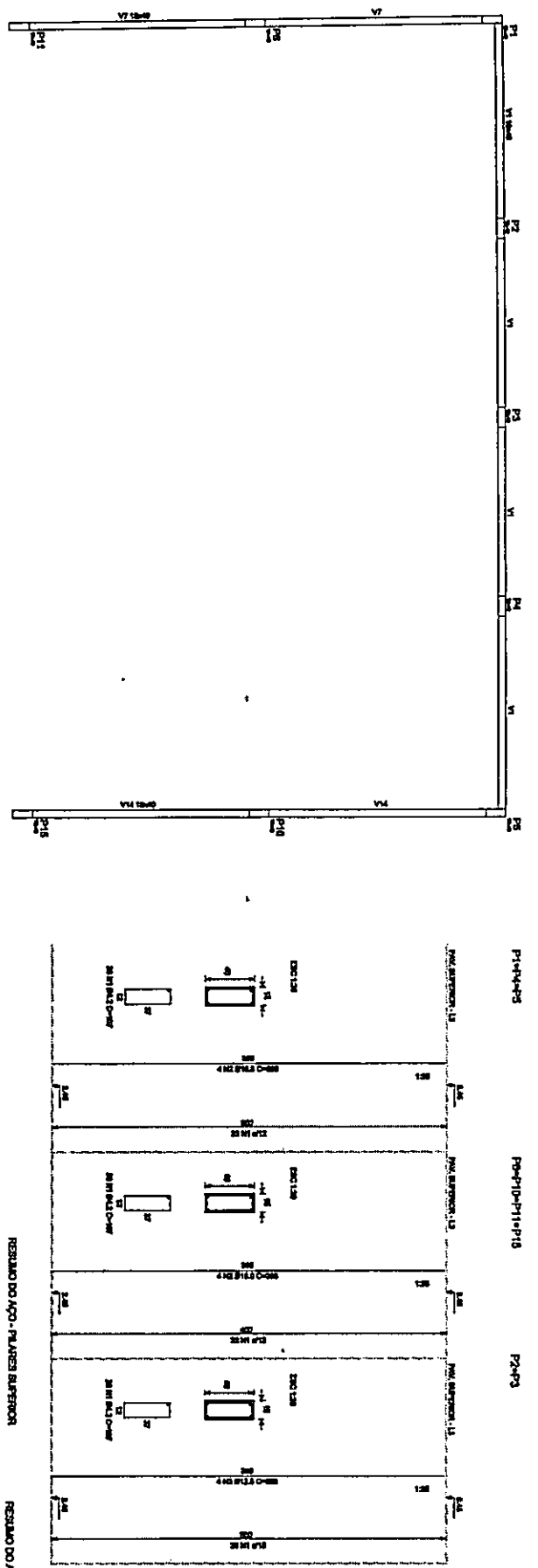

RESUMO DO AÇO - VIGAS SUPERIORES

AÇO	QTD	C/TOTAL	PESO/TON
CAIXA	102	1114	728
CMO	42	2021	523
PESO TOTAL			1251
CAIXA	1024		
CMO	202		
Vál concreto total = Área do forms total = 2500 m ²			
Fol = 2500 m ²			

RESUMO DO AÇO - VIGAS INFERIORES

AÇO	QTD	C/TOTAL	PESO/TON
CAIXA	102	1023	703,8
CMO	42	2027	518
PESO TOTAL			1221,8
CAIXA	1024		
CMO	212		
Vál concreto total = Área do forms total = 2500 m ²			
Fol = 2500 m ²			

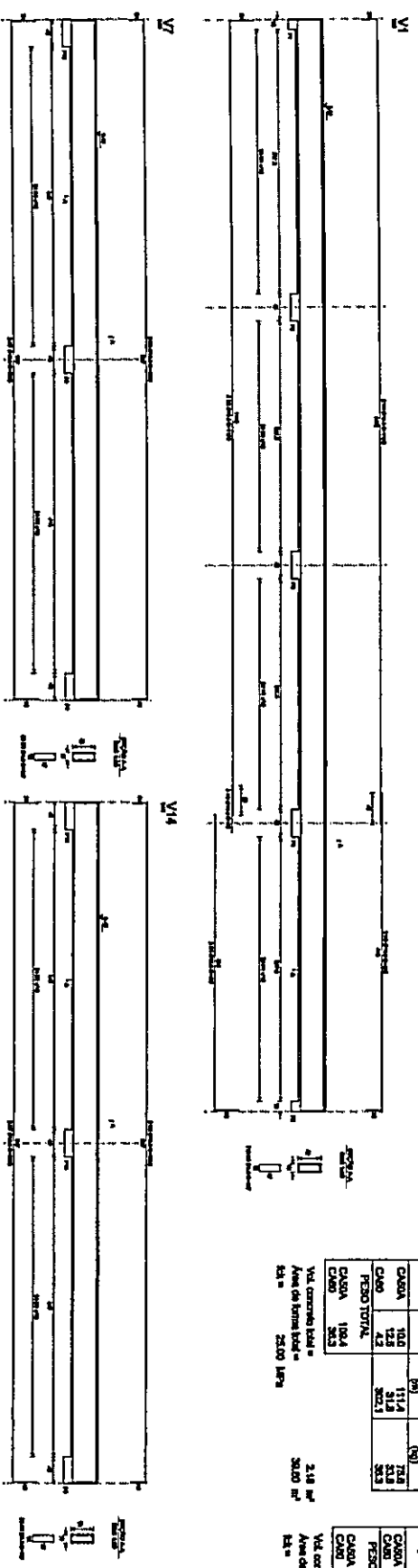

PROJETO	1/20
REVISÃO	1/20
APROVADO	1/20
ELABORADO	1/20
DESENHADO	1/20
VERIFICADO	1/20
PROJETO	1/20
REVISÃO	1/20
APROVADO	1/20
ELABORADO	1/20
DESENHADO	1/20
VERIFICADO	1/20

TÍTULO
PROJETO HIDRO-SANTÁRIO
PALCO, CAMARIM E BANHEIROS PÚBLICOS

CONSTATANTE
QUADRO DE ÁREAS

PRÉFECTURA MUNICIPAL DE ROSÁRIO DA LINDEIRA
ÁREA DO PARQUE:
ÁREA CONSTRUIDA CALDEIARAS/BANHEIROS: 18,20m²
ÁREA CONSTRUIDA PALCO: 18,20m²

ÁREA TÉCNICA
Autoridade responsável:
Eng. Marciano Paulo da Silva Lima - CREA 711.919/D

CONSTRUTOR
Orçugi Engenharia Superior, Desenvolvimento de Planos e Vigas Superior

ENDESSER
Rodovia AMG 0530 - Rodolfo da Lindeira a Distrito de Ananias

TRABALHO
DATA: 01/02/2016
INDICADA

IN DIRIGIDA
Rocio da Lindeira / MG

[Handwritten signature]

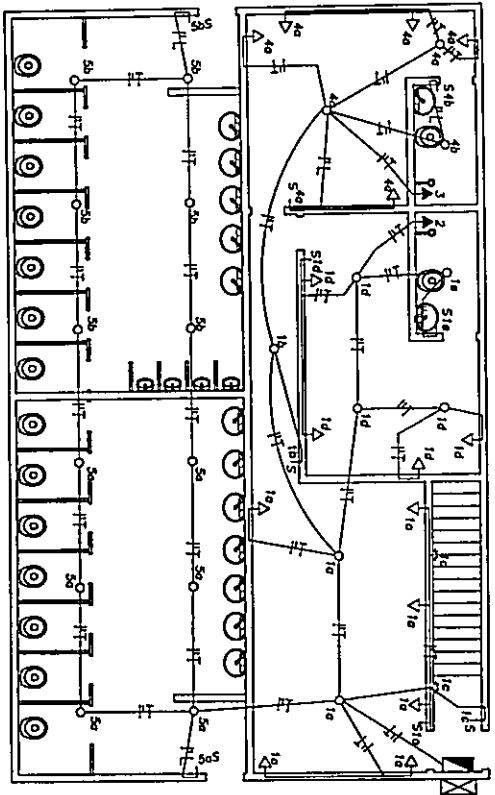

- 1 - Toda instalação deverá ser em PVC rígido, protegida, fixada e presa.
- 2 - Cabos protegidos e isolados deverão ser isolados com fita isolante.
- 3 - Os cabos de energia deverão ser instalados em canos separados dos cabos de sinalização.

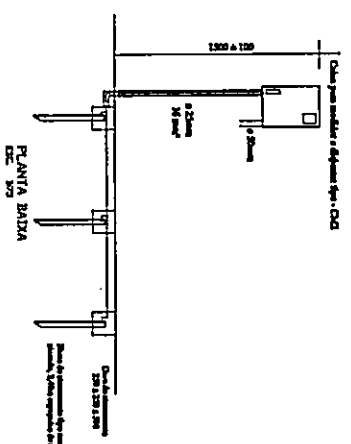

PLANTAS DE CDA

Nome	Material	Quantidade
Barra	Alumínio	1
Parafuso	Alumínio	2
Porca	Alumínio	2
Wedge	Alumínio	2
Wedge	Alumínio	2

NOTAS

- 1 - Toda instalação deverá ser em PVC rígido, protegida, fixada e presa.
- 2 - Cabos protegidos e isolados deverão ser isolados com fita isolante.
- 3 - Os cabos de energia deverão ser instalados em canos separados dos cabos de sinalização.

03 COIXAS / d = 2,40m

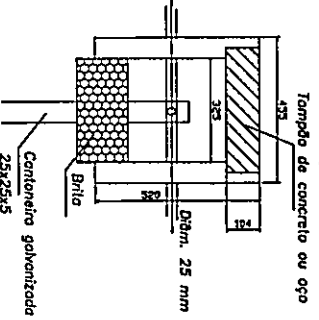

NOTAS

- Os eletrificadores dimensionados são em PVC rígido entalhados
- Usar somente cabos tipo, marca Jabilor.
- Os eletrificadores não especificados são 2 mm (2/1)
- O canal de proteção não especificado, usar o tipo menor de que o especificado
- Quadro de carga, deverá ser 6/ bornas e proteção geral, com resumo 40X
- Cabos usados em circuitos subterrâneos deverão ter isolamento mínimo 1KV
- Releves usados deverão ter fator de potência mínimo 0,92.
- Instalações subterrâneas deverão ser canalisadas
- Limpadores usados deverão ser eletrificadores diferencionalmente de limpadores convencionais.

CONTROLE DE MATERIAIS

Quantidade	Material	Valor	Total
1	Barra	1,00	1,00
2	Parafuso	0,50	1,00
2	Porca	0,50	1,00
2	Wedge	0,50	1,00
2	Wedge	0,50	1,00
1	Barra	1,00	1,00
2	Parafuso	0,50	1,00
2	Porca	0,50	1,00
2	Wedge	0,50	1,00
2	Wedge	0,50	1,00

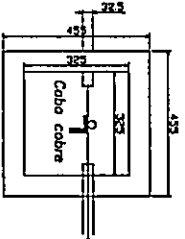

Ancoragem - Instalação de ramal de ligação aérea

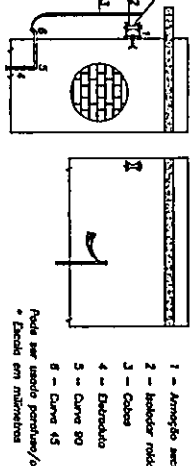

SIMBOLOGIA

- QUADRO DE DISTRIBUIÇÃO DE CIRCUITOS H=1,30m DO CENTRO
- LAMPARINA PARA 11 LAMPADA INCANDESCENTES DE 100W
 - INTERRUPTOR SIMPLES 2 TECLAS h=1,30m
 - INTERRUPTOR SIMPLES 3 TECLAS h=1,30m
 - INTERRUPTOR SIMPLES 1 TECLA h=1,30m
 - INTERRUPTOR SIMPLES 2 TECLAS h=1,30m
 - INTERRUPTOR PARALELO 1 TECLA h=1,30m
 - INTERRUPTOR PARALELO 2 TECLAS h=1,30m
 - INTERRUPTOR PARALELO 3 TECLAS h=1,30m
 - INTERRUPTOR 1 TECLA SIMPLES 1 TECLA PARALELA h=1,30m
 - INTERRUPTOR 2 TECLAS SIMPLES 1 TECLA PARALELA h=1,30m
 - ELÉTRICO EMBRUTADO NO TETO OU PAREDE NÃO CORTADO SERÁ 9,25 mm
 - ELÉTRICO EMBRUTADO NO PISO NÃO CORTADO SERÁ 9,25 mm
 - TOMADA DE FORÇA ALTA A 1,80m DO PISO CHUVEIRO
 - QUADRO DE MEDIÇÃO
 - CANAL DE PASSAGEM COM TAMPA NÃO CORTADA SERÁ 15x15
 - CONDUTORES DE FASE, RETORNO, NEUTRO E TERRA RESPECTIVAMENTE NÃO CORTADO SERÁ 7,5 mm²
 - TOMADA PARA TV - ANTENA
 - TOMADA PARA TELEFONE
 - HASTE COPPERWELD 2,40 m
 - ARANDELA NA PAREDE h=2,00 m
 - CAMPANHA
 - POSTE PARA JARDIM

CONSIDERAÇÕES

Considerar o eixo das portas de madeira de 10cm, contido deve-se alisar homoced e interruptores no mínimo 17cm de eixo da extremidade da porta.

PROJETO ELÉTRICO

PALCO, CAMARIM E BANHEIROS PÚBLICOS

PROJETISTA	PROJETO ELÉTRICO
CONTRATANTE	FUNDADO DE AÍSAIS
PROJETISTA MUNICIPAL DE ROSÁRIO DA LINDEIRA	ÁREA DO PROJETO
ÁREA DE PROJEÇÃO	ÁREA CONSTRUIDA
Eng.º Marcos Paulo de Souza Lima - CREA 71.191/D	14,00m ²
Quadro de Distribuição e Diagrama Unifilar	
ENTREGA	REVISÃO
Rodovia AVIÓ 0550 - Bairro da Lindeira 3 Distrito de Accordado	Rodovia da Lindeira / AVIÓ
FIANÇAS	INDICADA
01/02	05.07.2006

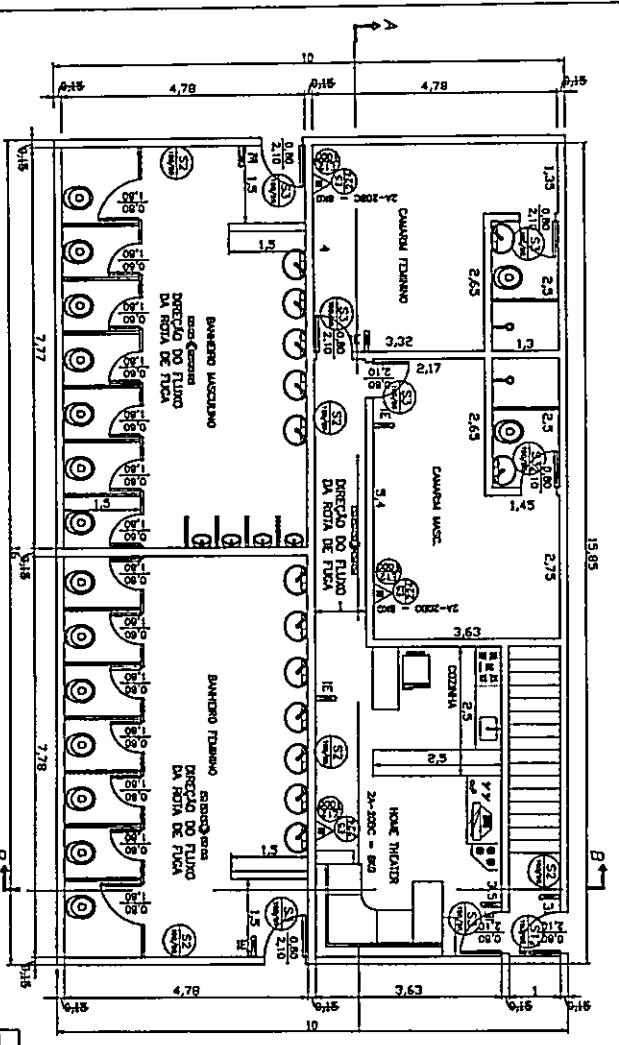

TÉRREO
 ÁREA CONSTRUIDA PAV. TERREO = 16420 m²
 ESCALA 1:50

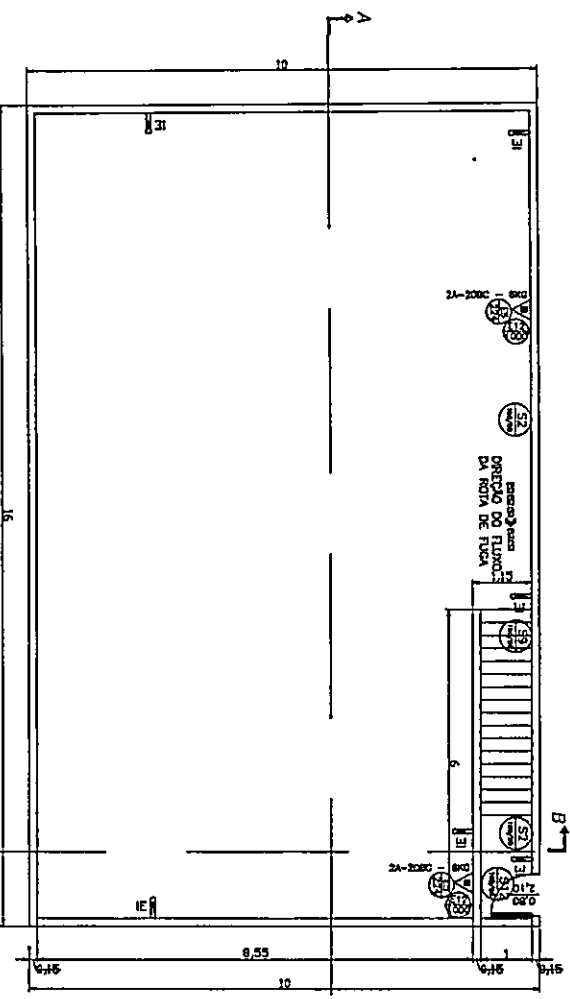

SUPERIOR
 ÁREA CONSTRUIDA PAV. TERREO = 16420 m²
 ESCALA 1:50



LEGENDA DO SISTEMA PREVENTIVO FIXO

A	Chaleira da população
B	Chaleira de reserva
C	Chaleira de emergência
D	Chaleira de manutenção
E	Chaleira de teste

A Chaleira da população F-6
 2 pessoa a cada m² de área construída
 Área do palco = 3200 m²
 1600 m² x 2 FCS/At = 320 pessoas
 Área do banheiro para o palco total de 50 pessoas
 Espaço banheiro para o palco total de 50 pessoas
 Área do banheiro = 2718 m²
 2718 m² x 2 FCS/At = 75 pessoas
 75 pessoas x 2 UVA = 150 pessoas
 Área do banheiro = 8372 m²
 8372 m² x 2 FCS/At = 170 pessoas
 Espaço banheiro F/O banheiro total 25 pessoas

B Chaleira de reserva
 Área do palco = 3200 m²
 1600 m² x 2 FCS/At = 320 pessoas
 Área do banheiro para o palco total de 50 pessoas
 Espaço banheiro para o palco total de 50 pessoas
 Área do banheiro = 2718 m²
 2718 m² x 2 FCS/At = 75 pessoas
 75 pessoas x 2 UVA = 150 pessoas
 Área do banheiro = 8372 m²
 8372 m² x 2 FCS/At = 170 pessoas
 Espaço banheiro F/O banheiro total 25 pessoas

C Chaleira de emergência
 Área do palco = 3200 m²
 1600 m² x 2 FCS/At = 320 pessoas
 Área do banheiro para o palco total de 50 pessoas
 Espaço banheiro para o palco total de 50 pessoas
 Área do banheiro = 2718 m²
 2718 m² x 2 FCS/At = 75 pessoas
 75 pessoas x 2 UVA = 150 pessoas
 Área do banheiro = 8372 m²
 8372 m² x 2 FCS/At = 170 pessoas
 Espaço banheiro F/O banheiro total 25 pessoas

D Chaleira de manutenção
 Área do palco = 3200 m²
 1600 m² x 2 FCS/At = 320 pessoas
 Área do banheiro para o palco total de 50 pessoas
 Espaço banheiro para o palco total de 50 pessoas
 Área do banheiro = 2718 m²
 2718 m² x 2 FCS/At = 75 pessoas
 75 pessoas x 2 UVA = 150 pessoas
 Área do banheiro = 8372 m²
 8372 m² x 2 FCS/At = 170 pessoas
 Espaço banheiro F/O banheiro total 25 pessoas

E Chaleira de teste
 Área do palco = 3200 m²
 1600 m² x 2 FCS/At = 320 pessoas
 Área do banheiro para o palco total de 50 pessoas
 Espaço banheiro para o palco total de 50 pessoas
 Área do banheiro = 2718 m²
 2718 m² x 2 FCS/At = 75 pessoas
 75 pessoas x 2 UVA = 150 pessoas
 Área do banheiro = 8372 m²
 8372 m² x 2 FCS/At = 170 pessoas
 Espaço banheiro F/O banheiro total 25 pessoas

Ícone	Descrição	Localização	Quantidade	Observações
	Chaleira da população	Área do palco	320	
	Chaleira de reserva	Área do banheiro	50	
	Chaleira de emergência	Área do banheiro	50	
	Chaleira de manutenção	Área do banheiro	50	
	Chaleira de teste	Área do banheiro	50	

QUANTIDADE DE ÁREAS

ÁREA PALCO = 16420 m²
 ÁREA CONSTRUIDA CAMARIM/BANHEIROS = 16420 m²
 ÁREA CONSTRUIDA PALCO = 16420 m²

Ícone	Descrição	Localização	Quantidade	Observações
	Extintores	Área do palco	320	
	Extintores	Área do banheiro	50	

CONTROLE DE MATERIAS DE ACABAMENTO E REVESTIMENTO

Item	Descrição	Quantidade	Observações
1	Chaleira da população	320	
2	Chaleira de reserva	50	
3	Chaleira de emergência	50	
4	Chaleira de manutenção	50	
5	Chaleira de teste	50	

TITULO
PROJETO TÉCNICO DE SEGURANÇA CONTRA INCÊNDIO E PÂNICO
PALCO, CAMARIM E BANHEIROS PÚBLICOS

CONTRATANTE
 QUARTO DE ALIAS

CONTRATADO
 Pimenta Dubas - Deolinda e Nivaldo

ENDEREÇO
 Rua do Azeite, 16420 - Bairro da Lancha e Distrito de Azeite

CIDADE
 Curitiba - PR

DATA
 07/02/2024

PROJETADE
 Eng. Marcos Paulo da Souza Lima - CREA 71191/0

REVISOR
 Eng. Marcos Paulo da Souza Lima - CREA 71191/0

PROJETADE
 Eng. Marcos Paulo da Souza Lima - CREA 71191/0

REVISOR
 Eng. Marcos Paulo da Souza Lima - CREA 71191/0

[Handwritten signature]

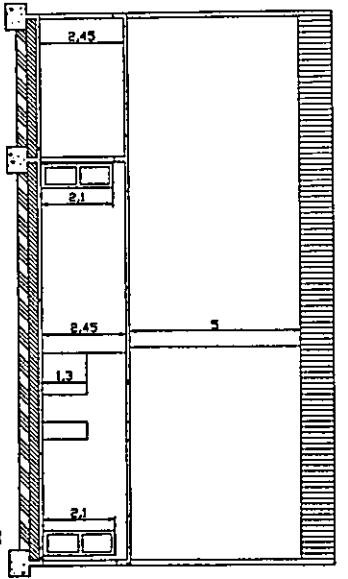

CORTE AA
ESCALA 1/75

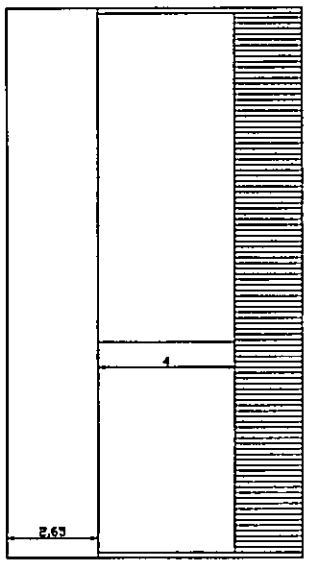

FACHADA
ESCALA 1/75

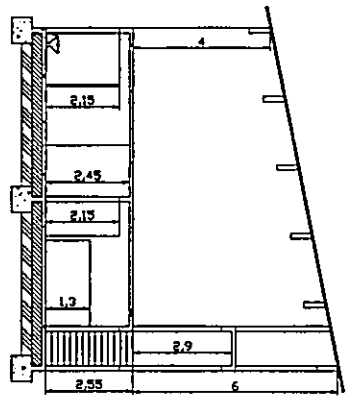

CORTE BB
ESCALA 1/75

LEGENDA DO SISTEMA PREVENTIVO FOGO

A	...
B	...
C	...
D	...
E	...
F	...
G	...
H	...
I	...
J	...
K	...
L	...
M	...
N	...
O	...
P	...
Q	...
R	...
S	...
T	...
U	...
V	...
W	...
X	...
Y	...
Z	...

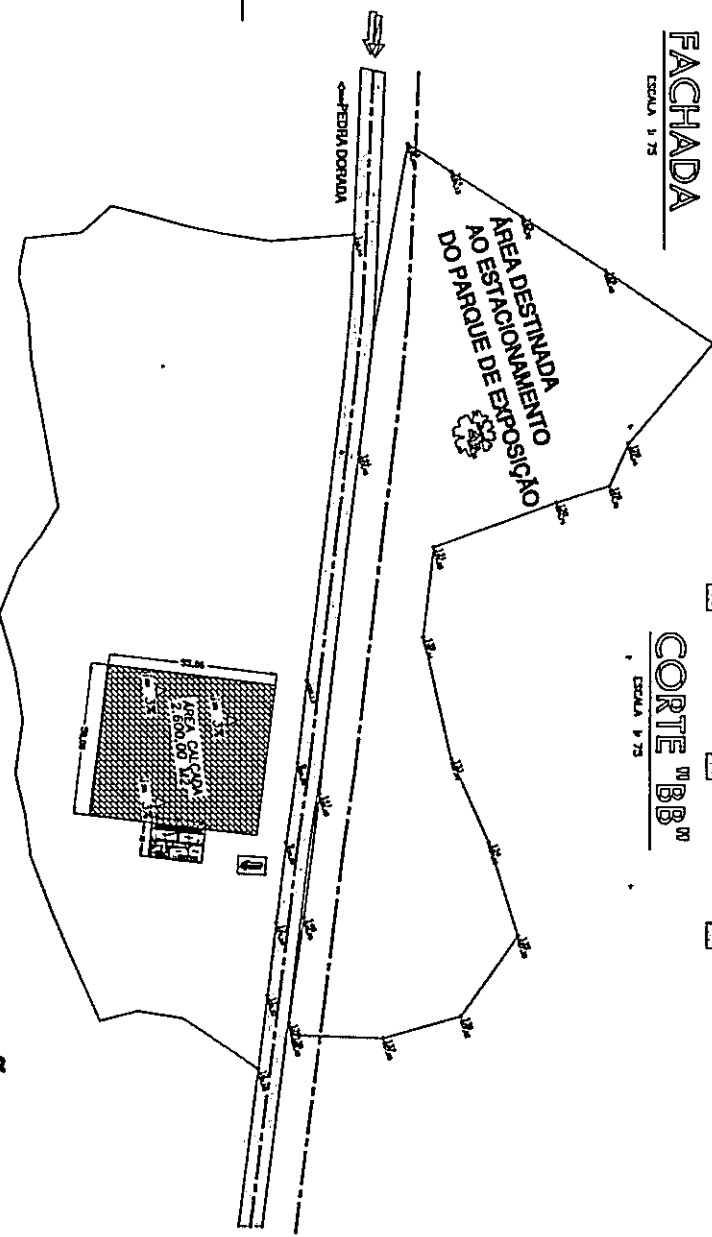
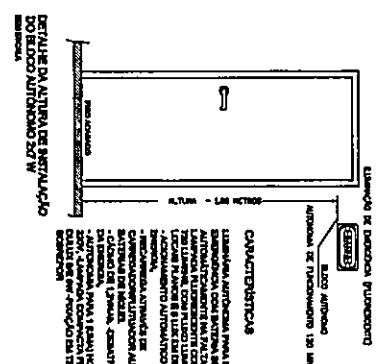
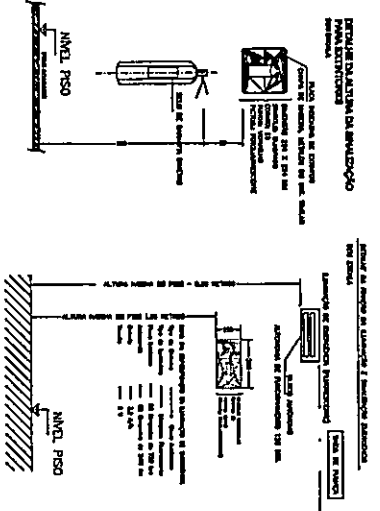
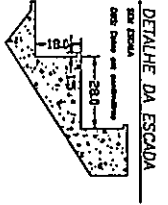
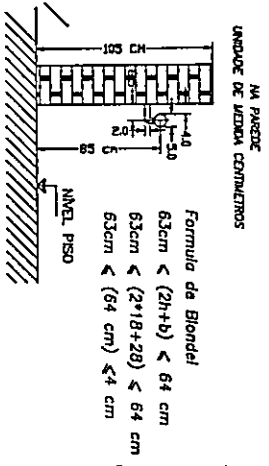

PLANTA DE SITUAÇÃO E LOCAÇÃO
ESCALA 1/75

RESUMO DE CÁLCULO - DISTRIBUIÇÃO PREVISIONAL

TIPO	ÁREA CONSTRUIDA	ÁREA TOTAL
1	16,000 m²	16,000 m²
2	16,000 m²	32,000 m²
3	16,000 m²	48,000 m²
4	16,000 m²	64,000 m²
5	16,000 m²	80,000 m²
6	16,000 m²	96,000 m²
7	16,000 m²	112,000 m²
8	16,000 m²	128,000 m²
9	16,000 m²	144,000 m²
10	16,000 m²	160,000 m²
11	16,000 m²	176,000 m²
12	16,000 m²	192,000 m²
13	16,000 m²	208,000 m²
14	16,000 m²	224,000 m²
15	16,000 m²	240,000 m²
16	16,000 m²	256,000 m²
17	16,000 m²	272,000 m²
18	16,000 m²	288,000 m²
19	16,000 m²	304,000 m²
20	16,000 m²	320,000 m²

RESUMO DE CÁLCULO - DISTRIBUIÇÃO PREVISIONAL

TIPO	ÁREA CONSTRUIDA	ÁREA TOTAL
1	16,000 m²	16,000 m²
2	16,000 m²	32,000 m²
3	16,000 m²	48,000 m²
4	16,000 m²	64,000 m²
5	16,000 m²	80,000 m²
6	16,000 m²	96,000 m²
7	16,000 m²	112,000 m²
8	16,000 m²	128,000 m²
9	16,000 m²	144,000 m²
10	16,000 m²	160,000 m²
11	16,000 m²	176,000 m²
12	16,000 m²	192,000 m²
13	16,000 m²	208,000 m²
14	16,000 m²	224,000 m²
15	16,000 m²	240,000 m²
16	16,000 m²	256,000 m²
17	16,000 m²	272,000 m²
18	16,000 m²	288,000 m²
19	16,000 m²	304,000 m²
20	16,000 m²	320,000 m²

TÍTULO
PROJETO TÉCNICO DE SEGURANÇA CONTRA INCÊNDIO E PÂNICO

CONTRATANTE
PÁLCO, CAMARIM E BANHEIROS PÚBLICOS

CONTRATADO
PÚBLICO

PROPOSTA
Zedovis AMO 0350 - Bairro da Lincera e Distrito de Acoroados

PARCELA
PÁTIC

DATA
02/02/2016

INDICADA
INDICADA

[Handwritten signature]



QCI - Quadro de Composição do Investimento

Nº OPERAÇÃO 2026AMDRCAIXA	Nº SICONV 0649142-58/2026	PROponente / TOMADOR PREFEITURA MUNICIPAL DE ROSÁRIO DA LIMEIRA	MUNICÍPIO / UF ROSÁRIO DA LIMEIRA - MG	VALORES CONTRATADOS (R\$):
APÉLIDO DO EMPREENDIMENTO CONSTRUÇÃO DO PARQUE DE EVENTOS	RECURSO OGU	REPASSO 1.072.602,00	CONTRAPARTIDA 7.216,36	INVESTIMENTO 1.079.818,36

Saldo a Reprogramar	Repasso (R\$)	Contrapartida (R\$)

Item de Investimento	Subitem do Investimento	Descrição da Meta	Situação	Quantidade	Unid.	Letra de Licitação / nº do CTEF	Repasso (R\$)	Contrapartida Financeira (R\$)	Outros (R\$)	Investimento (R\$)	
1. Pavimentação	Pavimentação de vias	OBRAS INFRAESTRUTURA		3.300,00	m²	LOTE 1	1.072.602,00	7.216,36	-	1.079.818,36	
TOTAL							1.072.602,00	7.216,36	(0,67%)	(0,06%)	1.079.818,36

Observações:

ROSÁRIO DA LIMEIRA - MG

Local

quinta-feira, 5 de março de 2026

Data

MARCUS PAULO DE SOUZA
LIMA:94607125687

Assinado de forma digital
por MARCUS PAULO DE SOUZA
LIMA:94607125687

Representante Tomador

Nome: CRISTOVAM GONZAGA DA LUZ

Cargo: PREFEITO MUNICIPAL



Anotação de Responsabilidade Técnica - ART
Lei nº 6.496, de 7 de dezembro de 1977

CREA-MG

ART OBRA / SERVIÇO
Nº MG20264682447

Conselho Regional de Engenharia e Agronomia de Minas Gerais

INICIAL

1. Responsável Técnico

MARCUS PAULO DE SOUZA LIMA

Título profissional: ENGENHEIRO CIVIL

RNP: 1403990646

Registro: MG0000071191D MG

Empresa contratada: MARCUS PAULO DE SOUZA LIMA

Registro Nacional: 21666-MG

2. Dados do Contrato

Contratante: PREFEITURA MUNICIPAL DE ROSÁRIO DA LIMEIRA

PRAÇA NOSSA SRA DE FÁTIMA

Complemento:

Cidade: ROSÁRIO DA LIMEIRA

Bairro: CENTRO

UF: MG

CPF/CNPJ: 01.616.837/0001-22

Nº: 232

CEP: 36878000

Contrato: Não especificado

Celebrado em: 12/02/2026

Valor: R\$ 100,00

Tipo de contratante: Pessoa Jurídica de Direito Público

Ação Institucional: Órgão Público

3. Dados da Obra/Serviço

RODOVIA AMG 0550

Complemento: PARQUE DE EVENTOS

Cidade: ROSÁRIO DA LIMEIRA

Data de Início: 12/02/2026

Finalidade: INFRAESTRUTURA

Proprietário: PREFEITURA MUNICIPAL DE ROSÁRIO DA LIMEIRA

Bairro: CENTRO

UF: MG

Previsão de término: 31/12/2028

Coordenadas Geográficas: -20.982247, -42.526307

Código: Não Especificado

Nº: S/Nº

CEP: 36878000

CPF/CNPJ: 01.616.837/0001-22

4. Atividade Técnica

14 - Elaboração

81 - Projeto Arquitetônico > CONSTRUÇÃO CIVIL > EDIFICAÇÕES > DE EDIFICAÇÃO > #1.1.1.1 - DE ALVENARIA

Quantidade

Unidade

320,00

m²

81 - Projeto Arquitetônico > CONSTRUÇÃO CIVIL > EDIFICAÇÕES > DE IMÓVEIS > #1.1.9.4 - PARA FINS INSTITUCIONAIS

320,00

m²

82 - Projeto de Instalações > CONSTRUÇÃO CIVIL > INSTALAÇÕES HIDROSSANITÁRIAS > #1.4.4 - DE LIGAÇÃO INDIVIDUAL DE REDE DE ÁGUA

320,00

m²

82 - Projeto de Instalações > CONSTRUÇÃO CIVIL > INSTALAÇÕES HIDROSSANITÁRIAS > #1.4.5 - DE LIGAÇÃO INDIVIDUAL DE REDE DE ESGOTO

320,00

m²

82 - Projeto de Instalações > CONSTRUÇÃO CIVIL > INSTALAÇÕES DE PREVENÇÃO E COMBATE A INCÊNDIO > #1.8.6 - DE PREVENÇÃO E COMBATE A INCÊNDIO E PÂNICO

320,00

m²

82 - Projeto de Instalações > ELETROTÉCNICA > INSTALAÇÕES ELÉTRICAS > DE INSTALAÇÕES ELÉTRICAS EM BAIXA TENSÃO > #11.10.1.2 - PARA FINS COMERCIAIS

320,00

m²

80 - Projeto > ESTRUTURAS > ESTRUTURAS DE CONCRETO E ARGAMASSA ARMADA > #2.1.1 - DE ESTRUTURA DE CONCRETO ARMADO

320,00

m²

80 - Projeto > TRANSPORTES > INFRAESTRUTURA URBANA > DE PAVIMENTAÇÃO > #4.2.1.6 - EM PISO INTERTRAVADO (PAVER)

1.500,00

m²

80 - Projeto > AGRIMENSURA > TERRAPLENAGEM > #36.10.1 - DE VOLUME/ÁREA DE CORTES - TERRAPLENAGEM

12.500,00

m²

80 - Projeto > AGRIMENSURA > TERRAPLENAGEM > #36.10.2 - DE VOLUME/ÁREA DE ATERROS - TERRAPLENAGEM

12.500,00

m²

80 - Projeto > AGRIMENSURA > TERRAPLENAGEM > #36.10.3 - DE VOLUME/ÁREA DE ESCAVAÇÃO - TERRAPLENAGEM

12.500,00

m²

80 - Projeto > AGRIMENSURA > TERRAPLENAGEM > #36.10.4 - DE VOLUME/ÁREA DE BOTA-FORA - TERRAPLENAGEM

12.500,00

m²

Após a conclusão das atividades técnicas o profissional deve proceder a baixa desta ART

5. Observações

ELABORAÇÃO DE PROJETO DE ARQUITETURA, ESTRUTURA, ELÉTRICO, HIDRO-SANITÁRIO, PREVENÇÃO E COMBATE A INCÊNDIO E PAVIMENTAÇÃO EM PISO INTERTRAVADO E TERRAPLENAGEM, ELABORAÇÃO DE ORÇAMENTO E FISCALIZAÇÃO DA CONSTRUÇÃO DO PALCO/SANITÁRIOS E CAMARINS COM A PAVIMENTAÇÃO PARA APRESENTAÇÃO DE SHOWS DO PARQUE DE EVENTOS

6. Declarações

MARCUS PAULO DE SOUZA LIMA:94607125687

Assinado de forma digital por

MARCUS PAULO DE SOUZA

LIMA:94607125687

A autenticidade desta ART pode ser verificada em: <https://crea-mg.silac.com.br/publico/>, com a chave: 7AZZB
Impresso em: 13/02/2026 às 10:30:48 por: , Ip: 170.246.233.100

www.crea-mg.org.br

Tel: 0800 031 2732

atendimento@crea-mg.org.br

Fax:



[Handwritten signature]



Anotação de Responsabilidade Técnica - ART
Lei nº 6.496, de 7 de dezembro de 1977

CREA-MG

ART OBRA / SERVIÇO
Nº MG20264682447

Conselho Regional de Engenharia e Agronomia de Minas Gerais

INICIAL

- Declaro estar ciente de que devo cumprir as regras de acessibilidade previstas nas normas técnicas da ABNT, na legislação específica e no decreto n. 5296/2004.

- Declaro, nos termos da Lei Federal nº 13.709, de 14 de agosto de 2018 - Lei Geral de Proteção de Dados Pessoais (LGPD), que estou ciente de que meus dados pessoais e eventuais documentos por mim apresentados nesta solicitação serão utilizados conforme a Política de Privacidade do CREA-MG, que encontra-se à disposição no seguinte endereço eletrônico: <https://www.crea-mg.org.br/transparencia/lgpd/politica-privacidade-dados>. Em caso de cadastro de ART para PESSOA FÍSICA, declaro que informei ao CONTRATANTE e ao PROPRIETÁRIO que para a emissão desta ART é necessário cadastrar nos sistemas do CREA-MG, em campos específicos, os seguintes dados pessoais: nome, CPF e endereço. Por fim, declaro que estou ciente que é proibida a inserção de qualquer dado pessoal no campo "observação" da ART, seja meu ou de terceiros.

- Declaro, nos termos da Lei Federal nº 13.709, de 14 de agosto de 2018 - Lei Geral de Proteção de Dados Pessoais (LGPD), que estou ciente de que não posso compartilhar a ART com terceiros sem o devido consentimento do contratante e/ou do(a) proprietário(a), exceto para cumprimento de dever legal.

7. Entidade da Classe

AMEA - Associação Muriaense de Engenheiros e Arquitetos

8. Assinaturas

Declaro serem verdadeiras as informações acima

Local _____ de _____ de _____
data

MARCUS PAULO DE
SOUZA
LIMA:94607125687

Assinado de forma digital
por MARCUS PAULO DE
SOUZA LIMA:94607125687

MARCUS PAULO DE SOUZA LIMA - CPF: 946.071.256-87

PREFEITURA MUNICIPAL DE ROSÁRIO DA LIMEIRA - CNPJ:
01.616.837/0001-22

9. Informações

* A ART é válida somente quando quitada, mediante apresentação do comprovante do pagamento ou conferência no site do Crea.

10. Valor

Valor da ART: R\$ 108,39 Registrada em: 12/02/2026 Valor pago: R\$ 108,39 Nosso Número: 8611758956

A autenticidade desta ART pode ser verificada em: <https://crea-mg.atlac.com.br/publico/>, com a chave: 7AZZB
Impresso em: 13/02/2026 às 10:30:48 por: , lp: 170.246.233.100

www.crea-mg.org.br
Tel: 0800 031 2732

atendimento@crea-mg.org.br
Fax:



CRONOGRAMA PREVISTO PLE

1. Digite nas células em amarelo o número do período em que os eventos serão concluídos:

VOLTAR

ATUALIZAR LINHAS

Nº do Evento	Título dos Eventos	Informe abaixo o NÚMERO DO PERÍODO em que os eventos serão concluídos																								
		ESTRUTURA NIVEL 0.00	ESTRUTURA NIVEL 3.00	ESTRUTURA NIVEL 0.00	REVESTIMENTOS E INST. ELÉTRICAS E PAVIMENTAÇÃO	COBERTURA	ESQUADRIA	LOUÇAS, METAS E PINTURAS	SERVIÇOS GERAIS	PAVIMENTAÇÃO	11	12	13	14	15	16	17	18	19	20	21	22	23	24	25	
1	Administração Local																									
2	Intra-estrutura																									
3	Superestrutura																									
4	Fechamento de Vãos																									
5	Pisos																									
6	Cobertura																									
7	Esquadrias																									
8	Instalações Hidráulicas																									
9	Instalações Sanitárias																									
10	Instalações Elétricas																									
11	Revestimento																									
12	Louças e Metais																									
13	Instalações de Prevenção a Incêndio																									
14	Pintura																									
15	Pavimentação e Terraplenagem																									
16																										
17																										
18																										
19																										
20																										
21																										
22																										
23																										
24																										
25																										
26																										
27																										
28																										
29																										
30																										
31																										
32																										
33																										
34																										
35																										
36																										
37																										
38																										
39																										
40																										
41																										
42																										
43																										
44																										
45																										
46																										
47																										
48																										
49																										
50																										

A administração local será proporcional a execução dos demais eventos, independentemente de frentes de obra.